



Relatório da Avaliação Atuarial

Nome do Ente: PORTOPREV - INSTITUTO DE PREVIDÊNCIA SOCIAL DOS SERVIDORES PÚBLICOS DO MUNICÍPIO DE PORTO FERREIRA (SP)

Unidade Gestora: PORTO FERREIRA (SP)

CNPJ Unidade Gestora: 04.073.373/0001-43

Ano-Base: 2026 Data-Base: 31/12/2025

Nº NTA Plano Previdenciário	Nº Plano Financeiro
2026.000007.1	2026.000008.2

Perfil Atuarial do RPPS: III

Atuário Responsável: Luiz Claudio Kogut MIBA 1.308

Número do Relatório: 26/2026 – Versão 1

Data de Emissão do Relatório: 05/02/2026



Curitiba (PR)
2026

ACTUARIAL - Assessoria e Consultoria Atuarial

Rua Comendador Araújo, 143 Cjto 101, Centro Curitiba/PR (41)3322-2110
actuarial.com.br

SUMÁRIO EXECUTIVO

Esta avaliação atuarial foi desenvolvida para dimensionar os custos para manutenção do plano previdenciário gerido pelo **PORTOPREV - Instituto de Previdência Social dos Servidores do Município de Porto Ferreira (SP)**, em consonância com a Constituição Federal, Plano de Benefícios, métodos e hipóteses atuariais descritos a seguir. Os dados cadastrais têm base na competência **dezembro de 2025** e as demais informações financeiras e resultados atuariais foram calculados para a data focal de **31/12/2025**.

Ano-Base: 2026 Data-Base: 31/12/2025

Item	Ativos	Beneficiários	Total
Fundo Previdenciário	1.264	411	1.675
<i>Remuneração Média (R\$)</i>	3.807,25	4.126,77	3.885,65
<i>Folha Mensal (R\$)</i>	4.812.359,83	1.696.101,01	6.508.460,84
Fundo Financeiro	267	271	538
<i>Remuneração Média (R\$)</i>	5.883,25	5.183,72	5.530,88
<i>Folha Mensal (R\$)</i>	1.570.827,74	1.404.787,06	2.975.614,80
Grupo Total	1.531	682	2.213
<i>Remuneração Média (R\$)</i>	4.169,29	4.546,76	4.285,62
<i>Folha Mensal (R\$)</i>	6.383.187,57	3.100.888,07	9.484.075,64

Abaixo reproduzimos os principais resultados atuariais desta avaliação:

Ano-Base: 2026 Data-Base: 31/12/2025

Item	Fundo Financeiro	Fundo Previdenciário
Valor Atual dos Benefícios Futuros (BC + BAC)	409.209.648,36	535.782.549,35
(-) <i>Compensação Previdenciária à Receber</i>	16.330.276,38	32.748.172,57
(-) <i>Contribuições Futuras</i>	80.960.449,06	353.225.977,51
(-) <i>Saldo de Investimentos</i>	2.589.253,90	279.460.501,33
(-) <i>Saldo de Parcelamentos</i>	0,00	0,00
(-) <i>Saldo de Aporte de Bens, Direitos e Outros Ativos</i>	0,00	0,00
Déficit/Superávit Atuarial Base	309.329.669,02	129.652.102,06

As projeções de receitas e despesas do Fundo Previdenciário para os próximos 3 exercícios compreendem os seguintes valores principais:

Ano	Contribuições Patronal	Contribuições Segurados	Aportes + Parcelamentos	Compensação	Receitas Financeiras	Total das Receitas	Despesas com Benefícios	Resultado Anual
2026	16.248.777,95	9.099.315,94	0,00	1.738.176,48	15.789.518,33	42.875.788,70	22.411.570,42	+20.464.218,28
2027	16.492.325,49	9.235.702,55	0,00	1.740.331,35	16.945.746,66	44.414.106,05	22.680.078,92	+21.734.027,13
2028	16.868.940,56	9.446.606,71	0,00	1.722.995,66	18.173.719,19	46.212.262,12	22.581.657,59	+23.630.604,53

As projeções de receitas e despesas do Fundo Financeiro para os próximos 3 exercícios compreendem os seguintes valores principais:

Ano	Contribuições Patronal	Contribuições Segurados	Aportes + Parcelamentos	Compensação	Receitas Financeiras	Total das Receitas	Despesas com Benefícios	Resultado Anual
2026	4.959.682,74	2.777.422,27	0,00	1.555.617,95	146.292,85	9.439.015,81	20.833.445,54	-11.394.429,73
2027	4.657.212,42	2.608.038,96	0,00	1.631.108,22	0,00	8.896.359,60	22.470.273,96	-13.573.914,36
2028	4.420.753,62	2.475.621,94	0,00	1.700.390,91	0,00	8.596.766,47	24.076.197,64	-15.479.431,17

SUMÁRIO

SUMÁRIO EXECUTIVO	2
1. INTRODUÇÃO	5
2. BASE NORMATIVA	6
2.1. NORMAS GERAIS	6
2.2. NORMAS DO ENTE FEDERATIVO	7
3. PLANO DE BENEFÍCIOS E CONDIÇÕES DE ELEGIBILIDADE	8
4. REGIMES FINANCEIROS E MÉTODOS DE FINANCIAMENTO	11
4.1. DESCRIÇÃO DOS REGIMES FINANCEIROS UTILIZADOS	11
4.2. DESCRIÇÃO DOS MÉTODOS DE FINANCIAMENTO UTILIZADOS	11
4.3. RESUMO DOS REGIMES FINANCEIROS E MÉTODOS POR BENEFÍCIO	11
5. HIPÓTESES ATUARIAIS E PREMISSAS	12
5.1. TÁBUAS BIOMÉTRICAS	12
5.2. ALTERAÇÕES FUTURAS NO PERFIL E COMPOSIÇÃO DAS MASSAS	12
5.3. ESTIMATIVAS DE REMUNERAÇÕES E PROVENTOS	12
5.4. TAXA DE JUROS E DESCONTO ATUARIAL	13
5.5. ENTRADA EM ALGUM REGIME PREVIDENCIÁRIO E EM APOSENTADORIA	13
5.6. COMPOSIÇÃO DO GRUPO FAMILIAR	13
5.7. COMPENSAÇÃO FINANCEIRA	13
5.8. DEMAIS PREMISSAS E HIPÓTESES.....	14
6. ANÁLISE DA BASE CADASTRAL	15
6.1. DADOS FORNECIDOS E SUA DESCRIÇÃO	15
6.2. SERVIDORES AFASTADOS OU CEDIDOS	15
6.3. ANÁLISE DA QUALIDADE DA BASE CADASTRAL	15
6.4. PREMISSAS ADOTADAS PARA AJUSTE TÉCNICO DA BASE CADASTRAL	16
6.5. RECOMENDAÇÕES PARA A BASE CADASTRAL	16
7. RESULTADO ATUARIAL	17
7.1. ATIVOS GARANTIDORES, PARCELAMENTOS E PLANO DE CUSTEIO VIGENTE	17
7.2. VALOR ATUAL DOS BENEFÍCIOS FUTUROS – FUNDO PREVIDENCIÁRIO.....	18
7.3. BALANÇO ATUARIAL – PLANO DE CUSTEIO VIGENTE E PROPOSTO – FUNDO PREVIDENCIÁRIO.....	18
7.4. PROVISÕES MATEMÁTICAS OU PASSIVO ATUARIAL – FUNDO PREVIDENCIÁRIO.....	18
7.5. VALOR ATUAL DOS BENEFÍCIOS FUTUROS – FUNDO FINANCEIRO.....	19
7.6. BALANÇO ATUARIAL – PLANO DE CUSTEIO VIGENTE - FUNDO FINANCEIRO.....	19
7.7. PROVISÕES MATEMÁTICAS OU PASSIVO ATUARIAL - FUNDO FINANCEIRO	19
8. CUSTOS E PLANO DE CUSTEIO	20
8.1. VALORES DAS REMUNERAÇÕES E PROVENTOS ATUAIS – FUNDO PREVIDENCIÁRIO	20
8.2. CUSTOS E ALÍQUOTAS DE CUSTEIO NORMAL VIGENTES EM LEI – FUNDO PREVIDENCIÁRIO	20
8.3. CUSTOS E ALÍQUOTAS DE CUSTEIO NORMAL POR BENEFÍCIO – FUNDO PREVIDENCIÁRIO	20
8.4. CUSTOS E ALÍQUOTAS DE CUSTEIO NORMAL POR REGIME FINANCEIRO – FUNDO PREVIDENCIÁRIO	20
8.5. VALORES DAS REMUNERAÇÕES E PROVENTOS ATUAIS – FUNDO FINANCEIRO	21
8.6. CUSTOS E ALÍQUOTAS DE CUSTEIO NORMAL VIGENTES EM LEI - FUNDO FINANCEIRO	21
8.7. CUSTOS E ALÍQUOTAS DE CUSTEIO NORMAL CALCULADAS POR BENEFÍCIO - FUNDO FINANCEIRO	21
8.8. CUSTOS E ALÍQUOTAS DE CUSTEIO NORMAL CALCULADAS POR REGIME FINANCEIRO - FUNDO FINANCEIRO	21
9. EQUACIONAMENTO DO DÉFICIT ATUARIAL	22
9.1. PRINCIPAIS CAUSAS DO DÉFICIT ATUARIAL	22

10. CUSTEIO ADMINISTRATIVO	23
10.1. ESTIMATIVA DE DESPESAS ADMINISTRATIVAS PARA O PRÓXIMO EXERCÍCIO	23
11. ANÁLISE COMPARATIVA DAS ÚLTIMAS AVALIAÇÕES ATUARIAIS .	24
11.1. COMPARATIVO DE RESULTADOS DOS 3 ÚLTIMOS EXERCÍCIOS – FUNDO PREVIDENCIÁRIO	24
11.2. COMPARATIVO DE RESULTADOS DOS 3 ÚLTIMOS EXERCÍCIOS – FUNDO FINANCEIRO	25
12. PARECER ATUARIAL	26
13. ANEXOS	28
ANEXO 1 – CONCEITOS E DEFINIÇÕES	28
ANEXO 2 – ESTATÍSTICAS DA MASSA SEGURADA	31
ANEXO 3 – ESTATÍSTICAS DA MASSA SEGURADA – FUNDO FINANCEIRO	38
ANEXO 4 – PROVISÕES MATEMÁTICAS A CONTABILIZAR	43
ANEXO 5 – PROJEÇÃO DA EVOLUÇÃO DAS PROVISÕES MATEMÁTICAS	44
ANEXO 6 – RESUMO DOS FLUXOS ATUARIAIS – FUNDO PREVIDENCIÁRIO.....	46
ANEXO 7 – RESUMO DOS FLUXOS ATUARIAIS – FUNDO FINANCEIRO.....	51
ANEXO 8 – FLUXO DO RELATÓRIO RESUMIDO DA EXECUÇÃO ORÇAMENTÁRIA	56
ANEXO 9 – RESULTADO DA DURAÇÃO DO PASSIVO E ANÁLISE EVOLUTIVA	58
ANEXO 10 – GANHOS E PERDAS ATUARIAIS DO FUNDO PREVIDENCIÁRIO	59
ANEXO 11 – TÁBUAS EM GERAL	60

1. INTRODUÇÃO

A partir da constitucionalização do princípio do “*Equilíbrio Financeiro e Atuarial*” pela Emenda Constitucional nº 20 de 15 de dezembro de 1998 e da publicação da Lei 9.717 de 27 de novembro de 1998, que estabelece no Inciso I do artigo 1º a obrigatoriedade da “*realização de avaliação atuarial inicial e em cada balanço*”, todos os Regimes Próprios de Previdência Social passaram a desenvolver avaliações anuais. Estes estudos, além de atenderem a legislação, permitem o diagnóstico da situação atuarial dos planos previdenciários geridos pelo RPPS, apresenta as projeções atuariais de que trata a Lei Complementar nº 101/2020, apura as provisões matemáticas a serem registradas nas demonstrações contábeis, atende às obrigatoriedades das normas atuariais da Secretaria de Previdência do Ministério da Economia e apresenta estratégias para o custeio das obrigações apuradas.

A partir da vigência das normas e procedimentos atuariais previstos na Portaria MTP Nº 1.467/2022, os gestores do RPPS e do Ente Público, em conjunto com o atuário responsável pela avaliação atuarial, devem pautar os trabalhos com o objetivo de estabelecer um efetivo **ACOMPANHAMENTO ATUARIAL**, aperfeiçoando dados, métodos e realizando testes de aderência e viabilidade de forma a assegurar a confiabilidade dos estudos e, por consequência, a perenidade dos planos previdenciários:

PORTARIA MTP Nº 1.467/2022

Acompanhamento Atuarial

Art. 67. Para garantir a solvência e liquidez do plano de benefícios deverão ser adotadas medidas de aperfeiçoamento da gestão dos ativos e passivos do RPPS e assegurada a participação dos conselhos deliberativo e fiscal em seu acompanhamento.

Parágrafo único. As medidas incluem definição, acompanhamento e controle das bases normativa, cadastral e técnica e dos resultados da avaliação atuarial, estabelecimento do plano de custeio e do equacionamento do déficit, além de ações relacionadas à concessão, manutenção e pagamento dos benefícios e às políticas de gestão de pessoal que contribuam para assegurar a transparência, solvência, liquidez e equilíbrio econômico, financeiro e atuarial do plano de benefícios do RPPS.

É neste contexto que a **ACTUARIAL – Assessoria e Consultoria Atuarial** desenvolveu esta avaliação atuarial para **PORTOPREV - Instituto de Previdência Social dos Servidores do Município de Porto Ferreira (SP)**, com dados cadastrais da competência **dezembro/2025** e demais dados financeiros posicionados em **31/12/2025**.

2. BASE NORMATIVA

A presente avaliação atuarial foi elaborada com observância da legislação federal e da normatização da Secretaria de Previdência do Ministério da Economia:

2.1. NORMAS GERAIS

- 2.1.1. **Artigo 40 da Constituição Federal:** *“O regime próprio de previdência social dos servidores titulares de cargos efetivos terá caráter contributivo e solidário, mediante contribuição do respectivo ente federativo, de servidores ativos, de aposentados e de pensionistas, observados critérios que preservem o equilíbrio financeiro e atuarial.”* redação da EC 103/2019.
- 2.1.2. **Lei nº 9.717 de 27 de novembro de 1998:** Dispõe sobre as regras gerais para a organização e o funcionamento dos regimes próprios de previdência dos servidores da União, dos Estados, do Distrito Federal e dos municípios, dos militares dos Estados e do Distrito Federal e dá outras providências.
- 2.1.3. **Lei Complementar nº 101 de 04 de maio de 2000:** Estabelece normas de finanças públicas voltadas para a responsabilidade na gestão fiscal e dá outras providências.
- 2.1.4. **Lei Nº 9.796 de 05 de maio de 1999:** Dispõe sobre a compensação financeira entre o Regime Geral de Previdência Social e os regimes de previdência dos servidores da União, dos Estados, do Distrito Federal e dos Municípios, nos casos de contagem recíproca de tempo de contribuição para efeito de aposentadoria, e dá outras providências.
- 2.1.5. **Portaria MTP Nº 1.467 de 02 de junho de 2022:** Disciplina os parâmetros e as diretrizes gerais para organização e funcionamento dos regimes próprios de previdência social dos servidores públicos da União, dos Estados, do Distrito Federal e dos Municípios, em cumprimento à Lei nº 9.717, de 1998, aos arts. 1º e 2º da Lei nº 10.887, de 2004 e à Emenda Constitucional nº 103, de 2019.

2.2. NORMAS DO ENTE FEDERATIVO

Foi instituída alternativa de financiamento o Regime Próprio pela Lei Complementar nº 88/2009 e com suas alterações, através da implantação da segregação de massa de seus segurados e beneficiários, na forma estabelecida na Lei Complementar nº 306/2023 observando os parâmetros definidos em normas gerais expedidas pelo Ministério da Previdência Social.

- a) **Fundo Previdenciário Financeiro:** não forma reservas financeiras para as despesas futuras, deste modo, as obrigações serão financiadas pelo Regime Financeiro de Repartição Simples. Este grupo não é renovável e se extinguirá gradativamente, com o passar dos anos, pela mortalidade natural dos seus participantes. Neste grupo estão todos os atuais servidores ativos que tenham ingressado no serviço público municipal até 31/12/2003 e seus respectivos dependentes, aposentados até 31/12/2022 e nascidos após 31/12/1962 bem como seus respectivos dependentes e os pensionistas cujos benefícios tenham sido concedidos até 31/12/2022.
- b) **Fundo Previdenciário Capitalizado:** neste grupo haverá, através das contribuições, a formação de patrimônio previdenciário, que custeará os servidores ativos, titulares de cargos de provimento efetivo, submetidos ao Regime Próprio de Previdência Social dos Servidores Públicos do Município de Porto Ferreira PORTOPREV, que ingressaram ou venham ingressar no serviço público municipal a contar de 01/01/2004 e pelos aposentados até 31/12/2022 e nascidos até 31/12/1962, bem como seus respectivos dependentes.

3. PLANO DE BENEFÍCIOS E CONDIÇÕES DE ELEGIBILIDADE

A Câmara Municipal do Município de Porto Ferreira aprovou a Lei Complementar n° 233 de 15 de dezembro de 2020 e a Emenda à Lei Orgânica n° 28, de 11 de dezembro de 2020, que estabeleceram as novas regras, condições e prazos de elegibilidade aos futuros benefícios previdenciários dos Servidores Públicos em consonância com a Emenda Constitucional n° 103 de 12 de novembro de 2019 e a Lei complementar n° 251, de 28 de setembro de 2021 que instituiu o Regime de Previdência Complementar no âmbito do Município de Porto Ferreira, fixou o limite máximo para a concessão de aposentadorias e pensões pelo regime de previdência de que trata o art. 40 da Constituição Federal e autorizou a adesão a plano de benefícios de previdência complementar.

Estas novas regras, relacionadas a seguir, não se aplicam aos atuais servidores ativos que já tinham direito adquirido até 31/12/2021 pelas regras anteriores e que não tenham feito a opção pelo benefício até a data-base dos dados cadastrais da avaliação atuarial.

Benefícios	Condições/Carências	Cálculo
Aposentadorias com data de entrada no sistema a qualquer época (Regra Geral)		
Aposentadoria por Tempo de Contribuição e Idade	<ul style="list-style-type: none"> . Tempo de contribuição: 25 anos (homem e mulher) . Idade: 65 anos (homem) e 62 anos (mulher) . Tempo de serviço público: 10 anos . Tempo de cargo efetivo: 5 anos 	<p>Valor do Benefício = $Me * (60\% + 2\% \text{ ao ano excedente a 20 anos de TC})$</p> <p><u>Sendo:</u></p> <p>Me: Média de todas as remunerações desde julho de 1994 ou data de início das contribuições se posterior</p> <p>TC: Tempo de Contribuição na data de aposentadoria</p>
Aposentadoria do Professor	<ul style="list-style-type: none"> . Tempo de contribuição como Professor - 25 anos (homem e mulher) . Idade: 60 anos (homem) e 57 anos (mulher) . Tempo de serviço público: 10 anos . Tempo de cargo efetivo: 5 anos 	<p>Valor do Benefício = $Me * (60\% + 2\% \text{ ao ano excedente a 20 anos de TC})$</p> <p><u>Sendo:</u></p> <p>Me: Média de todas as remunerações desde julho de 1994 ou data de início das contribuições se posterior</p> <p>TC: Tempo de Contribuição na data de aposentadoria</p>
Aposentadoria Compulsória	<ul style="list-style-type: none"> . Idade: 75 anos . Valor do Benefício: $Me.TC/CP$ 	<p>Valor do Benefício = $Me.TC/CP$</p> <p><u>Sendo:</u></p> <p>Me: Média de todas as remunerações desde julho de 1994 ou data de início das contribuições se posterior</p> <p>TC: Tempo de contribuição na data de aposentadoria, limitado a 35 anos, se homem e 30 anos, se mulher.</p> <p>CP: Coeficiente de Proporcionalidade, 35 anos, se homem e 30 anos, se mulher.</p>

Benefícios	Condições/Carências	Cálculo																																																																																				
Aposentadoria por Invalidez	<ul style="list-style-type: none"> Estar com incapacidade física ou mental permanente que impossibilita o exercício de atividade profissional, sendo justificativa para a aposentadoria mediante laudo médico (inválido) 	<p>Valor do Benefício = Me * (60% + 2% ao ano excedente a 20 anos de TC)</p> <p><u>Sendo:</u></p> <p>Me: Média de todas as remunerações desde julho de 1994 ou data de início das contribuições se posterior</p> <p>TC: Tempo de Contribuição na data de aposentadoria</p> <p>Exceção - Após. por incapacidade decorrente de acidente de trabalho, doença profissional ou do trabalho, quando será 100% da média</p>																																																																																				
1ª Regra de Transição para Aposentadorias com data de entrada no sistema até 31/12/2021 (Data da Reforma da Previdência de Porto Ferreira 15/12/2020)																																																																																						
Aposentadoria por Tempo de Contribuição e Idade	<ul style="list-style-type: none"> Tempo de contribuição: 35 anos (homem) e 30 anos (mulher) . Idade: 62 anos (homem) 57 (mulher) . Tempo de serviço público: 20 anos . Tempo de cargo efetivo: 5 anos . Atingir os pontos (Idade + Tempo de Contribuição) Professor: Tempo de contribuição: 30 anos (homem) e 25 anos (mulher) . Idade: 57 anos (homem) 52 (mulher) <table border="1" data-bbox="448 1025 995 1352"> <thead> <tr> <th colspan="3">Demais Segurados</th> <th colspan="3">Professores</th> </tr> <tr> <th>Ano</th> <th>Fem</th> <th>Masc</th> <th>Ano</th> <th>Fem</th> <th>Masc</th> </tr> </thead> <tbody> <tr><td>2022</td><td>89 anos</td><td>99 anos</td><td>2022</td><td>84 anos</td><td>94 anos</td></tr> <tr><td>2023</td><td>90 anos</td><td>100 anos</td><td>2023</td><td>85 anos</td><td>95 anos</td></tr> <tr><td>2024</td><td>91 anos</td><td>101 anos</td><td>2024</td><td>86 anos</td><td>96 anos</td></tr> <tr><td>2025</td><td>92 anos</td><td>102 anos</td><td>2025</td><td>87 anos</td><td>97 anos</td></tr> <tr><td>2026</td><td>93 anos</td><td>103 anos</td><td>2026</td><td>88 anos</td><td>98 anos</td></tr> <tr><td>2027</td><td>94 anos</td><td>104 anos</td><td>2027</td><td>89 anos</td><td>99 anos</td></tr> <tr><td>2028</td><td>95 anos</td><td>105 anos</td><td>2028</td><td>90 anos</td><td>100 anos</td></tr> <tr><td>2029</td><td>96 anos</td><td>105 anos</td><td>2029</td><td>91 anos</td><td>100 anos</td></tr> <tr><td>2030</td><td>97 anos</td><td>105 anos</td><td>2030</td><td>92 anos</td><td>100 anos</td></tr> <tr><td>2031</td><td>98 anos</td><td>105 anos</td><td>2031</td><td>92 anos</td><td>100 anos</td></tr> <tr><td>2032</td><td>99 anos</td><td>105 anos</td><td>2032</td><td>92 anos</td><td>100 anos</td></tr> <tr><td>2033</td><td>100 anos</td><td>105 anos</td><td>2033</td><td>92 anos</td><td>100 anos</td></tr> </tbody> </table>	Demais Segurados			Professores			Ano	Fem	Masc	Ano	Fem	Masc	2022	89 anos	99 anos	2022	84 anos	94 anos	2023	90 anos	100 anos	2023	85 anos	95 anos	2024	91 anos	101 anos	2024	86 anos	96 anos	2025	92 anos	102 anos	2025	87 anos	97 anos	2026	93 anos	103 anos	2026	88 anos	98 anos	2027	94 anos	104 anos	2027	89 anos	99 anos	2028	95 anos	105 anos	2028	90 anos	100 anos	2029	96 anos	105 anos	2029	91 anos	100 anos	2030	97 anos	105 anos	2030	92 anos	100 anos	2031	98 anos	105 anos	2031	92 anos	100 anos	2032	99 anos	105 anos	2032	92 anos	100 anos	2033	100 anos	105 anos	2033	92 anos	100 anos	<p>Ingresso até 31/12/2003 Totalidade Remun. e Paridade 62 (m) 65(h)</p> <p>Professor - Totalidade Remun. e Paridade 57 (m) 60 (h)</p> <p>Ingresso após 31/12/2003 Valor do Benefício = Me * (60% + 2% ao ano excedente a 20 anos de TC)</p> <p><u>Sendo:</u></p> <p>Me: Média de todas as remunerações desde julho de 1994 ou data de início das contribuições se posterior</p>
Demais Segurados			Professores																																																																																			
Ano	Fem	Masc	Ano	Fem	Masc																																																																																	
2022	89 anos	99 anos	2022	84 anos	94 anos																																																																																	
2023	90 anos	100 anos	2023	85 anos	95 anos																																																																																	
2024	91 anos	101 anos	2024	86 anos	96 anos																																																																																	
2025	92 anos	102 anos	2025	87 anos	97 anos																																																																																	
2026	93 anos	103 anos	2026	88 anos	98 anos																																																																																	
2027	94 anos	104 anos	2027	89 anos	99 anos																																																																																	
2028	95 anos	105 anos	2028	90 anos	100 anos																																																																																	
2029	96 anos	105 anos	2029	91 anos	100 anos																																																																																	
2030	97 anos	105 anos	2030	92 anos	100 anos																																																																																	
2031	98 anos	105 anos	2031	92 anos	100 anos																																																																																	
2032	99 anos	105 anos	2032	92 anos	100 anos																																																																																	
2033	100 anos	105 anos	2033	92 anos	100 anos																																																																																	
2ª Regra de Transição para Aposentadorias com data de entrada no sistema até 31/12/2021 (Data da Reforma da Previdência de Porto Ferreira 15/12/2020)																																																																																						
Aposentadoria por Tempo de Contribuição e Idade	<ul style="list-style-type: none"> contribuição: 30 anos (mulher) e 35 anos (homem) Idade: 60 anos (homem) e 57 anos (mulher) Tempo de serviço público: 20 anos Tempo de cargo efetivo: 5 anos Adicional de 100% do tempo que faltava para TC (35 anos (homem) e 30 anos (mulher)) em data 31/12/2021 	<p>Ingresso até 31/12/2003 Totalidade Remun. e Paridade</p> <p>Ingresso após 31/12/2003 Valor apurado na forma da Lei: 100% Média SC/Remunerações desde 07/94, ou do início, se posterior, Reajuste nos termos do RGPS</p>																																																																																				
Aposentadoria do Professor	<ul style="list-style-type: none"> contribuição: 25 anos de Professor (mulher) e 30 anos de Professor (homem) Idade: 52 anos (mulher) e 55 (homem) Tempo de serviço público: 20 anos Tempo de cargo efetivo: 5 anos Adicional de 100% do tempo que faltava para TC (30 anos (homem) e 25 anos (mulher)) em 31/12/2021 	<p>Ingresso até 31/12/2003 Totalidade Remun. e Paridade</p> <p>Ingresso após 31/12/2003 Valor apurado na forma da Lei: 100% Média SC/Remunerações desde 07/94, ou do início, se posterior, Reajuste nos termos do RGPS</p>																																																																																				

Benefícios	Condições/Carências	Cálculo
Pensões		
Pensão por Morte de Ativo	. Falecimento do segurado ativo	Valor do Benefício Base = $Me * (60\% + 2\% \text{ ao ano excedente a 20 anos de TC})$ Valor da Pensão = 50% do Valor do Benefício Base + 10% por dependente até o limite de 5 dependentes <u>Sendo:</u> Me: Média de todas as remunerações desde julho de 1994 ou data de início das contribuições se posterior
Pensão por Morte de Inativo	. Falecimento do segurado inativo	Valor do Benefício Base = Benefício do Inativo Valor da Pensão = 50% do Valor do Benefício Base + 10% por dependente até o limite de 5 dependentes <u>Sendo:</u> Me: Média de todas as remunerações desde julho de 1994 ou data de início das contribuições se posterior

4. REGIMES FINANCEIROS E MÉTODOS DE FINANCIAMENTO

4.1. DESCRIÇÃO DOS REGIMES FINANCEIROS UTILIZADOS

Todos os benefícios previdenciários serão calculados pelo Regime Financeiro de Capitalização (CAP). Neste regime, as contribuições estabelecidas no plano de custeio, a serem pagas pelo ente federativo, pelos segurados ativos e inativos e pelos pensionistas, acrescidas ao patrimônio existente, às receitas por ele geradas e a outras espécies de aportes, sejam suficientes para a formação dos recursos garantidores a cobertura dos compromissos futuros do plano de benefícios.

4.2. DESCRIÇÃO DOS MÉTODOS DE FINANCIAMENTO UTILIZADOS

Método de financiamento é a metodologia adotada para estabelecer o nível de constituição das reservas necessárias à cobertura dos benefícios estruturados no regime financeiro de capitalização, em face das características biométricas, demográficas, econômicas e financeiras dos segurados e beneficiários do RPPS.

Adotamos o método de financiamento PUC (Projected Unit Credit ou Crédito Unitário Projetado) em substituição ao método IEN (Idade de Entrada Normal) utilizado anteriormente, em atendimento aos procedimentos contábeis previstos no Manual de Contabilidade Aplicada ao Setor Público.

4.3. RESUMO DOS REGIMES FINANCEIROS E MÉTODOS POR BENEFÍCIO

Benefícios	Regime Financeiro	Método de Financiamento
Aposentadoria por Tempo de Contribuição e Idade	CAP - Capitalização	PUC - Crédito Unitário Projetado
Aposentadoria do Professor	CAP - Capitalização	PUC - Crédito Unitário Projetado
Aposentadoria por Invalidez	CAP - Capitalização	PUC - Crédito Unitário Projetado
Reversão de Aposentadoria em Pensão	CAP - Capitalização	PUC - Crédito Unitário Projetado
Pensão por Morte de Ativo	CAP - Capitalização	PUC - Crédito Unitário Projetado
Pensão por Morte de Aposentado	CAP - Capitalização	PUC - Crédito Unitário Projetado

5. HIPÓTESES ATUARIAIS E PREMISAS

5.1. TÁBUAS BIOMÉTRICAS

Hipótese	Descrição
I. Tábua de Mortalidade Geral (válidos e inválidos)	Tábua IBGE 2024 – Separada por Sexo
↑ A tábua de mortalidade geral apresenta a probabilidade de morte e sobrevivência de uma população, em função da idade. Será usada para o cálculo do risco de morte gerando pensão e sobrevivência dos segurados ativos, inativos e pensionistas válidos e inválidos.	
II. Tábua de Entrada em Invalidez	Tábua Álvaro Vindas
↑ A tábua de entrada em invalidez apresenta, em função da idade, a probabilidade de perda permanente da capacidade laboral e será usada para o cálculo do risco de aposentadoria por invalidez permanente dos segurados ativos.	

5.2. ALTERAÇÕES FUTURAS NO PERFIL E COMPOSIÇÃO DAS MASSAS

Hipótese	Descrição
I. Rotatividade	Não adotada. Nas avaliações atuariais presume-se que a redução de custos ocasionada pela adoção desta hipótese seria anulada pela compensação financeira a pagar.
↑ A rotatividade, também conhecida como <i>turnover</i> , é a frequência com que segurados ativos saem do plano previdenciário antes de adquirir direito a qualquer benefício.	
II. Expectativa de reposição de segurados	Não adotamos nenhuma expectativa de reposição de segurados ativos (gerações futuras).
↑ Nesta hipótese se estima a composição futura da massa de segurados vinculados ao plano previdenciário, após a aposentadoria dos atuais segurados ativos. Normalmente se adota a reposição integral do segurado que se aposenta, simulando a admissão de outro, com as mesmas características de sexo, idade ao ingressar no RPPS, cargo, carreira, tempo anterior e remuneração inicial calculada pelo desconto da remuneração final do segurado aposentado, pela taxa ou curva de crescimento real das remunerações.	

5.3. ESTIMATIVAS DE REMUNERAÇÕES E PROVENTOS

Hipótese	Descrição
I. Taxa real do crescimento da remuneração por mérito e produtividade	3,48% ao ano, conforme relatório de aderência de hipóteses atuariais.
↑ Taxa real utilizada para reajuste anual do valor real das remunerações dos segurados ativos da data da avaliação até a data da aposentadoria	
II. Taxa real do crescimento dos proventos	Não foi considerado crescimento real para inativos.
↑ Taxa real utilizada para reajuste anual do valor real dos proventos dos aposentados e pensionistas com direito a paridade, da data da avaliação até a expectativa de vida do beneficiário	

5.4. TAXA DE JUROS E DESCONTO ATUARIAL

Hipótese	Descrição
I. Taxa de juros e desconto atuarial	5,65% conforme estudo da duração do passivo realizado no modelo disponibilizado pela Coordenação de Atuária da Secretaria de Previdência.
↑ Corresponde ao retorno esperado das aplicações financeiras de todos os ativos garantidores do RPPS no horizonte de longo prazo que assegure o equilíbrio financeiro e atuarial do Fundo Capitalizado, ou à taxa de juros parâmetro, conforme normas aplicáveis às avaliações atuariais dos RPPS.	

5.5. ENTRADA EM ALGUM REGIME PREVIDENCIÁRIO E EM APOSENTADORIA

Hipótese	Descrição
I. Idade estimada de ingresso ao mercado de trabalho	Preferencialmente é utilizada a informação cadastral atualizada, contendo os tempos de contribuição anterior a admissão no ente público. Caso esta informação não estiver disponível, é elaborada uma estimativa de tempo de contribuição anterior.
↑ Inexistindo na base cadastral informações sobre o tempo de contribuição anterior a admissão no ente público, será considerada a idade estimada de ingresso do participante no mercado de trabalho aos 25 anos.	
II. Idade estimada de entrada em aposentadoria programada	É realizado o cálculo da elegibilidade do segurado ativo a um benefício programado, levando em conta suas informações cadastrais e as regras descritas no Capítulo 3 deste documento.
↑ Estimativa da idade em que o segurado ativo adquire o direito a um benefício de aposentadoria programado.	

5.6. COMPOSIÇÃO DO GRUPO FAMILIAR

Hipótese	Descrição
I. Composição do Grupo Familiar	Utilizamos o método de composição média familiar (Hx) por idade do segurado ativo ou inativo, resultante de estudo estatístico da consultoria, proveniente de outros RPPS que mantém base cadastral consistente sobre os dependentes de seus segurados.
↑ Esta hipótese é utilizada no cálculo dos benefícios de pensão por morte a conceder de ativos e aposentados e é compatível com a metodologia de cálculo “por fluxo atuarial” utilizada pela consultoria, conforme descrito na Nota Técnica Atuarial.	

5.7. COMPENSAÇÃO FINANCEIRA

Hipótese	Descrição
I. Compensação Financeira a Receber de Benefícios Concedidos	Consideramos apenas os processos já concedidos e em recebimento mensal regular pelo RPPS, valor equivalente a 7,90% da folha de benefícios.
II. Compensação Financeira a Receber de Benefícios à Conceder	É considerado como benefício a ser compensado com o RGPS o valor estimado do benefício hipotético que seria pago pelo Regime Instituidor para o servidor ou se não houver dados o percentual fixo previsto na Portaria 1.467/2022 (Parágrafo único do Art. 34 do Anexo VI)
↑ Cálculo de eventuais direitos do RPPS junto ao RGPS ou outros RPPS, relativamente a segurados que contribuíram para estes regimes e terão benefícios programados pagos pelo RPPS.	

Hipótese	Descrição
III. Compensação Financeira a Pagar de Benefícios Concedidos	Consideramos apenas os processos já concedidos e em pagamento mensal regular pelo RPPS.
IV. Compensação Financeira a Pagar de Benefícios à Conceder	Consideramos este compromisso como nulo, devido a não adoção da hipótese de rotatividade.
↑ Cálculo de eventuais pagamentos do RPPS ao RGPS ou outros RPPS, relativamente a segurados que contribuíram ao RPPS e se desligaram antes de obter benefícios programados no RPPS.	

5.8. DEMAIS PREMISSAS E HIPÓTESES

Hipótese	Descrição
I. Fator de determinação do valor real ao longo do tempo das remunerações e proventos	Adotou-se o fator de 98,22% que corresponde a uma inflação anual futura projetada de 4% ao ano.
↑ Fator que reflete a perda do poder aquisitivo em termos reais ocorridas nas remunerações ou proventos entre os meses de reposição.	
II. Benefícios a conceder com base na média das remunerações ou com base na última remuneração	Para os benefícios estimados com paridade é considerado o valor inicial igual a remuneração base, corrigida pela Taxa real do crescimento da remuneração até a data de início do benefício, já para os benefícios calculados pela média, é estimado o efeito redutor da aplicação pela média sobre a última remuneração, considerando a remuneração mensal informada na base de dados e a taxa de crescimento real ao longo de todo o tempo de atividade do segurado, a partir de julho de 1994 ou data de início da atividade se posterior.
↑ Forma de cálculo onde se estima o valor inicial do futuro benefício de aposentadoria ou pensão dos segurados ativos.	
III. Estimativa do crescimento real do teto de contribuição do RGPS	Não adotado, presume-se que o teto é apenas corrigido pela inflação e não adotamos projeção de inflação nas avaliações atuariais.
↑ Estimativa da variação do valor do teto de contribuição do RGPS ao longo do tempo.	

6. ANÁLISE DA BASE CADASTRAL

6.1. DADOS FORNECIDOS E SUA DESCRIÇÃO

Esta avaliação considera como participantes do plano previdenciário, os servidores ativos e inativos, titulares de cargo efetivo de **Porto Ferreira (SP)** e seus dependentes legais, segurados do **PORTOPREV - Instituto de Previdência Social dos Servidores do Município de Porto Ferreira (SP)**. Os dados cadastrais fornecidos pelo ente público, RPPS e demais órgãos da administração, que serviram de base para esta avaliação, correspondem ao mês de **dezembro/2025**.

6.2. SERVIDORES AFASTADOS OU CEDIDOS

Foram informados segurados afastados ou cedidos na base de dados.

6.3. ANÁLISE DA QUALIDADE DA BASE CADASTRAL

Após receber os dados cadastrais, é efetuado um procedimento de verificação dos dados dos servidores ativos, aposentados, pensionistas e seus dependentes enviados para a Avaliação Atuarial em comparação com os padrões mínimos e máximos aceitáveis na data da avaliação e com outras fontes de informações como o DIPR – Demonstrativo de Informações Previdenciárias e de Repasses da competência em análise. Os principais tópicos analisados foram:

Servidores Ativos	Critério de Teste
Identificação do Servidor (Matrícula)	Identificação Válida
Data de Nascimento	Idade atual maior que 17 anos e menor que 76 anos
Sexo	1 ou 2 (Feminino/Masculino)
Identificação do Cargo	Identificação Válida
Data de Admissão no Ente	Admitido com idade maior que 17 anos
Tempo de Contribuição Anterior	Somado ao Tempo de Ente menor que 15 anos de idade
Remuneração de Contribuição (Base de Cálculo)	Maior ou igual ao Salário-Mínimo e menor ou Igual ao Teto do Ente
Beneficiários Aposentados e Pensionistas	Critério de Teste
Identificação do Beneficiário (Matrícula)	Identificação Válida
Data de Nascimento	Data válida
Sexo	1 ou 2 (Feminino/Masculino)
Tipo de Benefício	Código Válido
Valor do Provento	Maior ou igual ao Salário-Mínimo e menor ou Igual ao Teto do Ente

Também realizamos uma comparação com os dados utilizados na avaliação atuarial anterior e verificamos se houve alguma variação significativa nas quantidades de segurados, nas remunerações e proventos e demais informações cadastrais. Caso se identifique alguma variação importante, é solicitada confirmação junto aos órgãos responsáveis pelos dados na administração.

6.4. PREMISSAS ADOTADAS PARA AJUSTE TÉCNICO DA BASE CADASTRAL

Preferencialmente, esta consultoria não faz ajustes na base de dados, sempre priorizando verificação das inconsistências identificadas e a sua correção.

Quando alguma informação cadastral não passa pelos critérios de análise e crítica de dados, enviamos as inconsistências para correção e quando os dados retornam o processo de análise e crítica é repetido até que os dados estejam 100% aceitáveis.

Os dados referentes aos tempos de contribuição dos servidores a outros regimes previdenciários anteriores à data de admissão no ente foram informados na base de dados, desta forma não foi adotada estimativa para substituir esta informação.

Concluídas as análises, consideramos os demais dados suficientes, consistentes e completos para a realização da avaliação atuarial, sem necessidade de ajustes ou correções por parte da consultoria.

6.5. RECOMENDAÇÕES PARA A BASE CADASTRAL

É fundamental que o RPPS institua uma rotina permanente de manutenção e aperfeiçoamento das informações cadastrais dos servidores ativos, aposentados e pensionistas, não só para fornecer dados qualificados para avaliações atuariais, mas também para uma gestão previdenciária mais eficiente.

Recomendamos realizar recenseamento periódico, inclusive para servidores ativos, e buscar formas de confirmação destes dados em bancos de dados oficiais.

7. RESULTADO ATUARIAL

7.1. ATIVOS GARANTIDORES, PARCELAMENTOS E PLANO DE CUSTEIO VIGENTE

Ano-Base: 2026 Data-Base: 31/12/2025

Saldos dos Fundos		Valor (em R\$)
Saldo dos Investimentos do Fundo Previdenciário		279.460.501,33
Aplicações em Segmento de Renda Fixa - RPPS		245.830.295,76
Aplicações em Segmento de Renda Variável - RPPS		27.965.623,68
Demais Bens, direitos e ativos		5.664.581,89
Saldo dos Investimentos do Fundo Financeiro		2.589.253,90
Aplicações em Segmento de Renda Fixa - RPPS		2.589.253,90
Plano de Custeio em Vigor	%	Base de Contribuição
Ente Público – Fundo Previdenciário	28% (*)	Remuneração de Contribuição dos Servidores Ativos e Base de Contribuição dos Beneficiários Aposentados e Pensionistas
Ente Público – Fundo Financeiro		
Servidores Ativos	14%	Remuneração de Contribuição dos Servidores Ativos
Beneficiários Aposentados e Pensionistas	14%	Valor do Benefício Excedente ao Teto do RGPS (R\$ 8.157,41 em dez/2025)

(*) Na apuração do resultado atuarial do Fundo Previdenciário vamos considerar que dos 28%, 25% são destinados ao custeio dos benefícios e 3,00% ao custeio administrativo do RPPS.

7.2. VALOR ATUAL DOS BENEFÍCIOS FUTUROS – FUNDO PREVIDENCIÁRIO

Ano-Base: 2026 Data-Base: 31/12/2025

BENEFÍCIOS	Custo Total (R\$)	Custo Total (% Folha)	Custo Normal (% Folha)
1. Aposentadorias Voluntárias	153.843.950,00	17,99%	
2. Aposentadorias por Invalidez	7.812.560,19	0,91%	0,00%
3. Aposentadorias do Professor	23.948.238,73	2,80%	0,00%
4. Reversão em Pensão	16.130.316,96	1,89%	0,00%
5. Pensão por Morte	3.749.250,51	0,44%	0,00%
6. Benefícios Concedidos (1+..+5)	205.484.316,39	24,03%	0,00%
7. Aposentadoria por Idade e Tempo	144.394.890,12	16,89%	10,15%
8. Aposentadoria do Professor	110.251.748,19	12,89%	6,48%
9. Aposentadoria por Idade	6.081.857,86	0,71%	0,35%
10. Reversão em Pensão	18.009.485,28	2,11%	1,19%
11. Pensão por Morte de Ativo	21.239.449,36	2,48%	1,69%
12. Pensão por Morte de Inválido	1.732.822,96	0,20%	0,14%
13. Aposentadoria por Invalidez	28.587.979,19	3,34%	2,26%
14. Benefícios a Conceder (7+..+13)	330.298.232,96	38,62%	22,26%
15. Custo Total – VABF (6+14)	535.782.549,35	62,65%	
16) Valor Atual da Folha Futura - Professores Ativos	238.997.490,47		
17) Valor Atual da Folha Futura - Demais Ativos	616.079.789,17		
18) Valor Atual da Folha Futura - Total (16+17)	855.077.279,64		

7.3. BALANÇO ATUARIAL – PLANO DE CUSTEIO VIGENTE E PROPOSTO – FUNDO PREVIDENCIÁRIO

Ano-Base: 2026 Data-Base: 31/12/2025

Geração Atual (R\$)	Geração Atual (R\$)	Custo Total (% da Folha)	Geração Atual (R\$)	Custo Total (% da Folha)
1.Custo Total - VABF	535.782.549,35	62,65%	535.782.549,35	62,65%
2. Compensação Previdenciária BC (-)	16.233.260,81	1,90%	16.233.260,81	1,90%
3. Compensação Previdenciária BAC (-)	16.514.911,76	1,93%	16.514.911,76	1,93%
4. Contribuição dos Atuais Inativos (-)	4.167.531,40	0,49%	4.167.531,40	0,49%
5. Contribuição dos Futuros Inativos (-)	2.920.717,98	0,34%	2.920.717,98	0,34%
6. Contribuição dos Servidores Ativos (-)	119.710.819,99	14,00%	119.710.819,99	14,00%
7. Contribuição do Ente s/Demais Ativos (-) (25,00%) (*)	154.019.947,24	18,01%	154.019.947,24	18,01%
8. Contribuição do Ente s/Professores Ativos (-) (25,00%) (*)	59.749.372,54	6,99%	59.749.372,54	6,99%
9. Contribuição do Ente s/Atuais Inativos (-)	7.442.020,20	0,87%	7.442.020,20	0,87%
10. Contribuição do Ente s/Futuros Inativos (-)	5.215.568,16	0,61%	5.215.568,16	0,61%
11. Saldo dos Parcelamentos (-)	0,00	0,00%	0,00	0,00%
12. Ativo Financeiro (-)	279.460.501,33	32,68%	279.460.501,33	32,68%
13. Aporte de Bens, Direitos e Outros Ativos (-)	0,00	0,00%	0,00	0,00%
14. Déficit/Superávit Base (2+..+13) - (1)	129.652.102,06	15,16%	129.652.102,06	15,16%

(*) Para a apuração do resultado atuarial deduzimos a parte destinada ao custeio administrativo (3,0%).

7.4. PROVISÕES MATEMÁTICAS OU PASSIVO ATUARIAL – FUNDO PREVIDENCIÁRIO

Ano-Base: 2026 Data-Base: 31/12/2025

Item	Plano de Custeio Atual	Plano de Custeio Proposto
1. Ativo Financeiro (1 + 2 + 3)	279.460.501,33	279.460.501,33
2. Saldo de Investimentos	279.460.501,33	279.460.501,33
3. Saldo de Aporte de Bens, Direitos e Outros Ativos	0,00	0,00
4. Saldo de Parcelamentos	0,00	0,00
5. Provisão Matemática Total (6 + 7 - 8 - 9)	149.808.399,27	149.808.399,27
6. Provisão de Benefícios Concedidos	193.874.764,79	193.874.764,79
7. Provisão de Benefícios a Conceder	11.318.192,95	11.318.192,95
8. Compensação Financeira à Receber	32.748.172,57	32.748.172,57
9. Saldo de Plano de Equacionamento	0,00	0,00
Déficit / Superávit Atuarial Oficial (1 – 5)	129.652.102,06	129.652.102,06

7.5. VALOR ATUAL DOS BENEFÍCIOS FUTUROS – FUNDO FINANCEIRO

Ano-Base: 2026 Data-Base: 31/12/2025

BENEFÍCIOS	Taxa 0,00% ao ano (R\$)	Taxa 5,65% ao ano (R\$)
1) Aposentadorias Voluntárias	146.979.816,30	77.607.106,77
2) Aposentadorias por Invalidez	11.593.281,67	5.916.882,10
3) Aposentadoria do Professor	151.946.750,75	75.025.912,59
4) Reversão em Pensão	24.803.330,40	9.039.192,59
5) Pensão por Morte	67.941.597,58	39.123.266,99
6) Benefícios Concedidos (1+..+5)	403.264.776,70	206.712.361,04
7) Aposentadoria por Idade e Tempo	389.175.649,51	139.696.341,03
8) Aposentadoria do Professor	88.510.997,75	38.005.155,26
9) Aposentadoria por Idade	2.933.261,63	1.915.261,52
10) Reversão em Pensão	47.476.098,81	12.771.425,69
11) Pensão por Morte de Ativo	9.409.849,76	4.467.024,40
12) Pensão por Morte de Inválido	1.533.561,34	396.145,89
13) Aposentadoria por Invalidez	14.329.212,66	5.245.933,53
14) Benefícios a Conceder (7+..+14)	553.368.631,46	202.497.287,32
15) Custo Total - VABF (6+14)	956.633.408,16	409.209.648,36
16) Valor Atual da Folha Futura - Professores Ativos	4.591.545,78	4.059.611,26
17) Valor Atual da Folha Futura - Demais Ativos	154.385.680,02	108.109.710,21
18) Valor Atual da Folha Futura - Total (16+17)	158.977.225,80	112.169.321,46

7.6. BALANÇO ATUARIAL – PLANO DE CUSTEIO VIGENTE - FUNDO FINANCEIRO

Ano-Base: 2026 Data-Base: 31/12/2025

Item	Taxa 0,00% ao ano (R\$)	(% Folha)	Taxa 5,65% ao ano (R\$)	(% Folha)
1.Custo Total - VABF	956.633.408,16	601,74%	409.209.648,36	364,82%
2. <i>Compensação Previdenciária BC (-)</i>	31.857.916,59	20,04%	16.330.276,38	14,56%
3. <i>Compensação Previdenciária BAC (-)</i>	27.668.430,99	17,40%	10.124.864,06	9,03%
4. <i>Contribuição dos Atuais Inativos (-)</i>	5.727.854,34	3,60%	3.080.827,53	2,75%
5. <i>Contribuição dos Futuros Inativos (-)</i>	18.262.881,00	11,49%	6.643.626,11	5,92%
6. <i>Contribuição dos Servidores Ativos (-)</i>	22.256.811,68	14,00%	15.703.705,02	14,00%
7. <i>Contribuição do Ente s/Demais Ativos (-) (25,00%)</i>	38.596.419,98	24,28%	27.027.427,55	24,10%
8. <i>Contribuição do Ente s/Professores Ativos (-) (25,00%)</i>	1.147.886,46	0,72%	1.014.902,83	0,90%
9. <i>Contribuição do Ente s/Atuais Inativos (-)</i>	10.228.311,64	6,43%	5.501.477,73	4,90%
10. <i>Contribuição do Ente s/Futuros Inativos (-)</i>	32.612.288,55	20,51%	11.863.618,23	10,58%
11. <i>Saldo dos Parcelamentos (-)</i>	0,00	0,00%	0,00	0,00%
12. <i>Ativo Financeiro (-)</i>	2.589.253,90	1,63%	2.589.253,90	2,31%
13. <i>Aporte de Bens, Direitos e Outros Ativos (-)</i>	0,00	0,00	0,00	0,00%
14. Déficit/Superávit Base (2+..+13) - (1)	765.685.353,03	481,63%	309.329.669,02	275,77%

(*) Para a apuração do resultado atuarial deduzimos a parte destinada ao custeio administrativo (3,0%).

7.7. PROVISÕES MATEMÁTICAS OU PASSIVO ATUARIAL - FUNDO FINANCEIRO

Ano-Base: 2026 Data-Base: 31/12/2025

Item	Taxa 0,00% ao ano (R\$)	Taxa 5,65% ao ano (R\$)
1. Ativo Financeiro (1 + 2 + 3)	2.589.253,90	2.589.253,90
2. Aplicações Financeiras	2.589.253,90	2.589.253,90
3. Aporte de Bens, Direitos e Outros Ativos	0,00	0,00
4. Parcelamentos	0,00	0,00
5. Provisão Matemática Total (6 + 7 - 8 - 9)	768.274.606,93	311.918.922,92
6. Provisão de Benefícios Concedidos	387.308.610,72	198.130.055,78
7. Provisão de Benefícios a Conceder	440.492.343,79	140.244.007,58
8. Compensação Financeira	59.526.347,58	26.455.140,44
9. Plano de Equacionamento	0,00	0,00
Déficit / Superávit Atuarial Oficial (1 - 5)	765.685.353,03	309.329.669,02

8. CUSTOS E PLANO DE CUSTEIO

8.1. VALORES DAS REMUNERAÇÕES E PROVENTOS ATUAIS – FUNDO PREVIDENCIÁRIO

Ano-Base: 2026 Data-Base: 31/12/2025

Categorias	Valor Mensal	Valor Anual (13x)
1. Total das Remuneração de Contribuição dos Servidores Ativos	4.812.359,83	62.560.677,79
2. Total dos Proventos de Aposentadoria	1.665.881,95	21.656.465,35
3. Total das Parcelas das Aposentadorias que Superam o Limite de Isenção	282.666,46	3.674.663,98
4. Total das Parcelas das Pensões	30.219,06	392.847,78
5. Total das Parcelas das Pensões que Superam o Limite de Isenção	0,00	0,00
6. TOTAL DAS REMUNERAÇÕES, PROVENTOS E PENSÕES (1+2+4)	6.508.460,84	84.609.990,92
7. TOTAIS DAS BASES DE CONTRIBUIÇÃO (1+3+5) ou (1+2+4)	5.095.026,29	66.235.341,77

8.2. CUSTOS E ALÍQUOTAS DE CUSTEIO NORMAL VIGENTES EM LEI – FUNDO PREVIDENCIÁRIO

Ano-Base: 2026 Data-Base: 31/12/2025

Categorias	Base de Cálculo Anual	Alíquota Vigente (%)	Contribuição Esperada
1. Ente Federativo - Custeio Normal	62.560.677,79	25,00%	15.640.169,45
2. Ente Federativo - Taxa de Administração	62.560.677,79	3,00%	1.876.820,33
3. Segurados Ativos	62.560.677,79	14,00%	8.758.494,89
4. Aposentados	3.674.663,98	14,00%	514.452,96
5. Pensionistas	0,00	14,00%	0,00
6. Total Custeio Normal Anual (1+...+5)			26.789.937,63

8.3. CUSTOS E ALÍQUOTAS DE CUSTEIO NORMAL POR BENEFÍCIO – FUNDO PREVIDENCIÁRIO

Ano-Base: 2026 Data-Base: 31/12/2025

Benefícios	Regime Financeiro	Valor Anual Previsto	Alíquota Normal Calculada
1. Aposentadoria por Invalidez Permanente	Capitalização	1.413.871,32	2,26%
2. Aposentadorias Programadas (Por Idade, Tempo de Contribuição e Compulsória)	Capitalização	6.568.871,17	10,50%
3. Aposentadoria Especial do Professor	Capitalização	4.053.931,92	6,48%
4. Pensão por Morte de Servidor em Atividade	Capitalização	1.057.275,45	1,69%
5. Pensão por Morte de Aposentado por Invalidez	Capitalização	87.584,95	0,14%
6. Pensão por Morte de Aposentado Voluntário ou Compulsório	Capitalização	744.472,07	1,19%
7. Custeio Administrativo	-	1.876.820,33	3,00%
8. Total (1+...+7)		15.802.827,21	25,26%

8.4. CUSTOS E ALÍQUOTAS DE CUSTEIO NORMAL POR REGIME FINANCEIRO – FUNDO PREVIDENCIÁRIO

Ano-Base: 2026 Data-Base: 31/12/2025

Regime Financeiro	Custo Anual Previsto	Alíquota Vigente (%)
1. Capitalização	13.926.006,88	22,26%
2. Repartição de Capitais de Cobertura	0,00	0,00%
3. Repartição Simples	0,00	0,00%
4. Custeio Administrativo	1.876.820,33	3,00%
5. Alíquota Total (1+...+4)		25,26%

8.5. VALORES DAS REMUNERAÇÕES E PROVENTOS ATUAIS – FUNDO FINANCEIRO

Ano-Base: 2026 Data-Base: 31/12/2025

Categorias	Valor Mensal	Valor Anual (13x)
1. Total das Remuneração de Contribuição dos Servidores Ativos	1.570.827,74	20.420.760,62
2. Total dos Proventos de Aposentadoria	1.047.543,08	13.618.060,04
3. Total das Parcelas dos Proventos de Aposentadoria que Superam o Limite Máximo do RGPS	130.216,48	1.692.814,24
4. Total das Parcelas das Pensões por Morte	357.243,98	4.644.171,74
5. Total das Parcelas das Pensões por Morte que Superam o Limite Máximo do RGPS	36.020,24	468.263,12
6. TOTAL DAS REMUNERAÇÕES, PROVENTOS E PENSÕES (1+2+4)	2.975.614,80	38.682.992,40
7. TOTAS DAS BASES DE CONTRIBUIÇÃO (1+3+5)	1.737.064,46	22.581.837,98

8.6. CUSTOS E ALÍQUOTAS DE CUSTEIO NORMAL VIGENTES EM LEI - FUNDO FINANCEIRO

Ano-Base: 2026 Data-Base: 31/12/2025

Categorias	Base de Cálculo Anual	Alíquota Vigente (%)	Contribuição Esperada
1. Ente Federativo - Custeio Normal	22.581.837,98	25,00%	5.645.459,50
2. Ente Federativo - Taxa de Administração	20.420.760,62	3,00%	612.622,82
3. Segurados Ativos	20.420.760,62	14,00%	2.858.906,49
4. Aposentados	1.692.814,24	14,00%	236.993,99
5. Pensionistas	468.263,12	14,00%	65.556,84
6. Total Custeio Normal Anual (1+..+5)			9.419.539,63

8.7. CUSTOS E ALÍQUOTAS DE CUSTEIO NORMAL CALCULADAS POR BENEFÍCIO - FUNDO FINANCEIRO

Ano-Base: 2026 Data-Base: 31/12/2025

Benefícios	Regime Financeiro	Valor Anual Previsto	Alíquota Normal Calculada
1. Aposentadoria por Invalidez Permanente	Capitalização	245.049,13	1,20%
2. Aposentadorias Programadas (Por Idade, Tempo de Contribuição e Compulsória)	Capitalização	4.131.119,87	20,23%
3. Aposentadoria Especial do Professor	Capitalização	269.554,04	1,32%
4. Pensão por Morte de Servidor em Atividade	Capitalização	220.544,21	1,08%
5. Pensão por Morte de Aposentado por Invalidez	Capitalização	18.378,68	0,09%
6. Pensão por Morte de Aposentado Voluntário ou Compulsório	Capitalização	351.237,08	1,72%
7. Custeio Administrativo	-	612.622,82	3,00%
8. Total (1+..+7)		5.848.505,84	28,64%

8.8. CUSTOS E ALÍQUOTAS DE CUSTEIO NORMAL CALCULADAS POR REGIME FINANCEIRO - FUNDO FINANCEIRO

Ano-Base: 2026 Data-Base: 31/12/2025

Regime Financeiro	Custo Anual Previsto	Alíquota Vigente (%)
1. Capitalização	5.235.883,02	25,64%
2. Repartição de Capitais de Cobertura	0,00	0,00%
3. Repartição Simples	0,00	0,00%
4. Custeio Administrativo	612.622,82	3,00%
5. Alíquota Total (1+..+4)		28,64%

9. EQUACIONAMENTO DO DÉFICIT ATUARIAL

9.1. PRINCIPAIS CAUSAS DO DÉFICIT ATUARIAL

Em geral os déficits atuariais dos RPPS são originados pela combinação dos seguintes fatores:

- ✓ Falta de base técnica atuarial na criação do RPPS, com definição de alíquotas insuficientes;
- ✓ Aumento dos compromissos com benefícios, antes da devida capitalização dos recursos;
- ✓ Evolução significativa da massa de segurados;
- ✓ Aumento significativo das remunerações e proventos, muitas vezes acima da inflação, com impacto significativo nos benefícios com integralidade e paridade;
- ✓ Baixas rentabilidades ocorridas ao longo dos anos;
- ✓ Compromissos assumidos pelo fundo decorrente de contribuições dos segurados a outros regimes previdenciários, sem compensação proporcional ou mesmo sem nenhuma compensação;
- ✓ Falta de regularidade nos repasses de contribuições dos entes públicos.

Como o resultado atuarial do Fundo Previdenciário apresentou superávit, recomendamos a manutenção do atual plano de custeio.

Já no caso do fundo financeiro o déficit atuarial será pago com aportes mensais do município para complementar a arrecadação das contribuições normais da Prefeitura e dos servidores vinculados ao fundo e honrar com a folha de benefícios.

10. CUSTEIO ADMINISTRATIVO

10.1. ESTIMATIVA DE DESPESAS ADMINISTRATIVAS PARA O PRÓXIMO EXERCÍCIO

Exercício	Estimativa Despesas Administrativas Anuais	Base de Cálculo Anual	% Base de Cálculo
2026	2.478.679,80	82.622.659,98	3,00%

(*) Folha anual de remuneração de servidores ativos.

11. ANÁLISE COMPARATIVA DAS ÚLTIMAS AVALIAÇÕES ATUARIAIS

11.1. COMPARATIVO DE RESULTADOS DOS 3 ÚLTIMOS EXERCÍCIOS – FUNDO PREVIDENCIÁRIO

Ano-Base	dez/23	dez/24	dez/25
Quantidade de Servidores Ativos	1.207	1.241	1.264
Remuneração Média (R\$)	3.309,68	3.645,05	3.807,25
Quantidade de Beneficiários	416	409	411
Provento Médio (R\$)	3.806,40	4.013,99	4.126,77
Total de Segurados	1.623	1.650	1.675
Proporção Ativos/Beneficiários	2,9	3,0	3,0
Folha Mensal de Ativos (R\$)	3.994.783,76	4.523.504,97	4.812.359,83
Folha Mensal de Benefícios (R\$)	1.583.462,40	1.641.723,11	1.696.101,01
Folha Benefícios/Folha Ativos (%)	39,64%	36,29%	35,24%
VABF - Benefícios Concedidos (R\$)	208.520.623,02	210.039.624,41	205.484.316,39
VABF - Benefícios a Conceder (R\$)	207.004.483,20	230.182.472,75	330.298.232,96
VABF - Custo Total (R\$)	415.525.106,22	440.222.097,16	535.782.549,35
FSF - Folha Salarial Futura (R\$)	626.117.910,50	678.579.579,16	855.077.279,64
Custo VABF (% FSF)	66,37%	64,87%	62,66%
Saldo dos Parcelamentos (R\$)	0,00	0,00	0,00
Saldo dos Investimentos (R\$)	213.606.175,75	231.812.661,20	279.460.501,33
Saldo Total (R\$)	213.606.175,75	231.812.661,20	279.460.501,33
Direitos de Contribuição Normal (R\$)	257.128.167,33	279.176.607,98	353.225.977,51
Compensação Financeira (R\$)	24.931.506,46	27.493.138,64	32.748.172,57
Déficit/Superávit Base (R\$)	80.140.743,32	98.260.310,66	129.652.102,06
Déficit/Superávit Base (% FSF)	12,80%	14,48%	15,16%
Cobertura Saldo Total/VABF (em %)	51,41%	52,66%	52,16%
Contribuição Normal dos Servidores (em %)	14,00%	14,00%	14,00%
Contribuição Normal do Ente (em %)	25,00%	25,00%	25,00%
Contribuição Custeio Administrativo (em %)	3,00%	3,00%	3,00%
Regime Financeiro	Capitalização	Capitalização	Capitalização
Método de Financiamento	Crédito Unitário Projetado	Crédito Unitário Projetado	Crédito Unitário Projetado
Tábua de Mortalidade Geral	IBGE 2022 Separada por Sexo	IBGE 2023 Separada por sexo	IBGE 2024 Separada por sexo
Tábua de Entrada em Invalidez	Álvaro Vindas	Álvaro Vindas	Álvaro Vindas
Crescimento Salarial de Ativos	1,00% ao ano	1,00% ao ano	3,48% ao ano
Taxa de Juros e Desconto Atuarial	4,96% ao ano	5,23% ao ano	5,65% ao ano
Rotatividade	Não Adotado	Não Adotado	Não Adotado
Reposição de Servidores	Não Adotado	Não Adotado	Não Adotado
Fator de Capacidade	98,22%	98,22%	98,22%
Duração do Passivo (em anos)	16,84 anos	16,75 anos	18,57 anos

A diferença nos custos e nos resultados é decorrente de uma série de fatores combinados:

- ✓ Aumento das médias de remunerações e proventos e demais alterações da base de dados;
- ✓ Admissão de 85 novos servidores no Fundo Previdenciário;
- ✓ Boa evolução do saldo dos investimentos;
- ✓ Atualização da tábua de mortalidade geral IBGE-2023 para IBGE-2024;
- ✓ Alteração da taxa de juros e desconto atuarial de 5,23% para 5,65% ao ano.

11.2. COMPARATIVO DE RESULTADOS DOS 3 ÚLTIMOS EXERCÍCIOS – FUNDO FINANCEIRO

Ano-Base	dez/23	dez/24	dez/25
Quantidade de Servidores Ativos	318	299	267
Remuneração Média (R\$)	5.064,57	5.487,15	5.883,25
Quantidade de Beneficiários	235	254	271
Provento Médio (R\$)	4.564,07	4.878,68	5.183,72
Total de Segurados	553	553	538
Proporção Ativos/Beneficiários	1,3	1,1	0,9
Folha Mensal de Ativos (R\$)	1.610.533,26	1.640.659,09	1.570.827,74
Folha Mensal de Benefícios (R\$)	1.072.556,45	1.239.183,52	1.404.787,06
Folha Benefícios/Folha Ativos (%)	66,60%	75,53%	89,43%
VABF - Benefícios Concedidos (R\$)	172.325.432,32	191.877.512,38	206.712.361,04
VABF - Benefícios a Conceder (R\$)	196.538.502,06	199.639.288,50	202.497.287,32
VABF - Custo Total (R\$)	368.863.934,38	391.516.800,88	409.209.648,36
FSF - Folha Salarial Futura (R\$)	106.770.277,21	102.982.651,65	112.169.321,46
Custo VABF (% FSF)	345,47%	380,18%	364,81%
Saldo dos Parcelamentos (R\$)	0,00	0,00	0,00
Saldo dos Investimentos (R\$)	0,00	1.668.016,71	2.589.253,90
Saldo Total (R\$)	0,00	1.668.016,71	2.589.253,90
Direitos de Contribuição Normal (R\$)	61.175.923,83	63.424.961,22	70.835.585,00
Compensação Financeira (R\$)	22.131.836,24	24.583.843,21	26.455.140,44
Déficit/Superávit Base (R\$)	285.556.174,31	301.839.979,74	309.329.669,02
Déficit/Superávit Base (% FSF)	267,45%	293,10%	275,77%
Cobertura Saldo Total/VABF (em %)	0,00%	0,43%	0,63%
Contribuição Normal dos Servidores (em %)	14,00%	14,00%	14,00%
Contribuição Normal do Ente (em %)	25,00%	25,00%	25,00%
Contribuição Custeio Administrativo (em %)	3,00%	3,00%	3,00%
Regime Financeiro	Repartição	Repartição	Repartição
Método de Financiamento	Crédito Unitário Projetado	Crédito Unitário Projetado	Crédito Unitário Projetado
Tábua de Mortalidade Geral	IBGE 2022 Separada por Sexo	IBGE 2023 Separada por sexo	IBGE 2024 Separada por sexo
Tábua de Entrada em Invalidez	Álvaro Vindas	Álvaro Vindas	Álvaro Vindas
Crescimento Salarial de Ativos	1,00% ao ano	1,00% ao ano	3,48% ao ano
Taxa de Juros e Desconto Atuarial	4,96% ao ano	5,23% ao ano	5,65% ao ano
Rotatividade	Não Adotado	Não Adotado	Não Adotado
Reposição de Servidores	Não Adotado	Não Adotado	Não Adotado

12. PARECER ATUARIAL

A presente avaliação atuarial foi realizada especificamente para dimensionar a situação financeira e atuarial do **PORTOPREV - Instituto de Previdência Social dos Servidores do Município de Porto Ferreira (SP)**, de acordo com metodologia, hipóteses e premissas citadas anteriormente, com os dados cadastrais dos servidores ativos, aposentados e pensionistas fornecidos pelo ente público, pelo RPPS e demais órgãos da administração.

Este trabalho contempla as novas normas e procedimentos atuariais previstos na Portaria MTP nº 1.467/2022 e utiliza as bases de dados cadastrais e financeiros posicionados em 31/12/2025.

Os cálculos foram realizados em conformidade a Nota Técnica Atuarial, enviada à Secretaria de Previdência, conforme previsto no artigo 27 da Portaria nº MTP Nº 1.467/2022.

Considerações sobre a Base Cadastral

A base de dados contendo o cadastro de servidores ativos, aposentados, pensionistas e seus dependentes enviados para a avaliação atuarial, foi comparada com padrões mínimos e máximos aceitáveis na data base da avaliação. Depois de feitas as análises, consideramos os dados suficientes e completos para a realização da avaliação atuarial.

Os dados referentes aos tempos de contribuição dos servidores a outros regimes previdenciários anteriores à data de admissão no ente foram informados na base de dados, desta forma não foi adotada estimativa para substituir esta informação.

Resultados da Avaliação

O Fundo Previdenciário apresentou um Custo Total ou VABF (Valor Atual dos Benefícios) de R\$ 535.782.549,35 que, se comparado ao total das receitas esperadas com contribuições, compensações e os saldos de investimentos e parcelamentos num total de R\$ 665.434.651,41, resulta num superávit atuarial de R\$ 129.652.102,06, valor equivalente a 15,16% da folha salarial futura.

Considerando este resultado superavitário recomendamos a manutenção do plano de custeio.

Os resultados deste exercício foram afetados pelas variações de remunerações e proventos, boa evolução do saldo dos investimentos e pelas alterações nas hipóteses de taxa de juros e tábua de mortalidade e demais alterações cadastrais ocorridas.

O Fundo Financeiro apresentou um Custo Total ou VABF (Valor Atual dos Benefícios) de R\$ 409.209.648,36 que, se comparado ao total das receitas esperadas com contribuições, compensações e os saldos de investimentos em um total de R\$ 99.879.979,34, resulta em um déficit atuarial de R\$ 309.329.669,02.

Este déficit atuarial será pago com aportes mensais do município para complementar a arrecadação das contribuições normais da Prefeitura e dos servidores vinculados ao fundo e honrar com a folha de benefícios.

Por fim, salientamos que os resultados desta avaliação atuarial são extremamente sensíveis às variações das hipóteses e premissas utilizadas nos cálculos e que, modificações futuras destes fatores, poderão implicar variações substanciais nos resultados atuariais.

Curitiba, 05 de fevereiro de 2026.



Luiz Claudio Kogut
Atuário - MIBA 1.308

ANEXO 1 – CONCEITOS E DEFINIÇÕES

1. **Alíquota de contribuição normal:** percentual de contribuição, instituído em lei do ente federativo, definido, a cada ano, para cobertura do custo normal e cujos valores são destinados à constituição de reservas com a finalidade de prover o pagamento de benefícios.
2. **Alíquota de contribuição suplementar:** percentual de contribuição extraordinária, estabelecido em lei do ente federativo, para cobertura do custo suplementar e equacionamento do déficit atuarial.
3. **Ativos garantidores dos compromissos do plano de benefícios:** somatório dos recursos provenientes das contribuições, das disponibilidades decorrentes das receitas correntes e de capital e demais ingressos financeiros auferidos pelo RPPS, e dos bens, direitos, ativos financeiros e ativos de qualquer natureza vinculados, por lei, ao regime, destacados como investimentos e avaliados pelo seu valor justo, conforme normas contábeis aplicáveis ao setor público, excluídos os recursos relativos ao financiamento do custo administrativo do regime e aqueles vinculados aos fundos para oscilação de riscos e os valores das provisões para pagamento dos benefícios avaliados em regime de repartição simples e de repartição de capitais de cobertura.
4. **Atuário:** profissional técnico especializado, bacharel em Ciências Atuariais e legalmente habilitado para o exercício da profissão nos termos do Decreto-lei nº 806, de 04 de setembro de 1969.
5. **Avaliação atuarial:** documento elaborado por atuário, em conformidade com as bases técnicas estabelecidas para o plano de benefícios do RPPS, que caracteriza a população segurada e a base cadastral utilizada, discrimina os encargos, estima os recursos necessários e as alíquotas de contribuição normal e suplementar do plano de custeio de equilíbrio para todos os benefícios do plano, que apresenta os montantes dos fundos de natureza atuarial, das reservas técnicas e provisões matemáticas a contabilizar, o fluxo atuarial e as projeções atuariais exigidas pela legislação pertinente e que contem parecer atuarial conclusivo relativo à solvência e liquidez do plano de benefícios.
6. **Bases técnicas:** premissas, pressupostos, hipóteses e parâmetros biométricos, demográficos, econômicos e financeiros utilizados e adotados no plano de benefícios pelo atuário, com a concordância dos representantes do RPPS, adequados e aderentes às características da massa de segurados e beneficiários do RPPS e ao seu regimento. Como bases técnicas entendem-se, também, os regimes financeiros adotados para o financiamento dos benefícios, as tábuas biométricas utilizadas, bem como fatores e taxas utilizados para a estimação de receitas e encargos.
7. **Custeio administrativo:** é a contribuição considerada na avaliação atuarial, expressa em alíquota e estabelecida em lei para o financiamento do custo administrativo do RPPS.
8. **Custo administrativo:** o valor correspondente às necessidades de custeio das despesas correntes e de capital necessárias à organização e ao funcionamento da unidade gestora do RPPS, inclusive para a conservação de seu patrimônio, conforme limites estabelecidos em parâmetros gerais.
9. **Custo normal:** o valor correspondente às necessidades de custeio do plano de benefícios do RPPS, atuarialmente calculadas, conforme os regimes financeiros adotados, referentes a períodos compreendidos entre a data da avaliação e a data de início dos benefícios.
10. **Custo suplementar:** o valor correspondente às necessidades de custeio, atuarialmente calculadas, destinado à cobertura do tempo de serviço passado, ao equacionamento de déficit gerados pela ausência ou insuficiência de alíquotas de contribuição, inadequação das bases técnicas ou outras causas que ocasionaram a insuficiência de ativos

necessários à cobertura das provisões matemáticas previdenciárias, de responsabilidade de todos os poderes, órgãos e entidades do ente federativo.

11. **Data focal da avaliação atuarial:** data na qual foram posicionados, a valor presente, os encargos, as contribuições e aportes relativos ao plano de benefícios, bem como o ativo real líquido e na qual foi apurado o resultado e a situação atuarial do plano. Nas avaliações atuariais anuais, a data focal é a data do último dia do ano civil, 31 de dezembro.
12. **Déficit atuarial:** resultado negativo apurado por meio do confronto entre o somatório dos ativos garantidores dos compromissos do plano de benefícios e os valores atuais do fluxo de contribuições futuras, do fluxo dos valores líquidos da compensação financeira a receber e do fluxo dos parcelamentos vigentes a receber, menos o somatório dos valores atuais dos fluxos futuros de pagamento dos benefícios do plano de benefícios.
13. **Déficit financeiro:** valor da insuficiência financeira, período a período, apurada por meio do confronto entre o fluxo das receitas e o fluxo das despesas do RPPS em cada exercício financeiro.
14. **Duração do passivo:** a média ponderada dos prazos dos fluxos de pagamentos de benefícios de cada plano, líquidos de contribuições incidentes sobre esses benefícios, conforme instrução normativa da Secretaria de Previdência.
15. **Equilíbrio atuarial:** garantia de equivalência, a valor presente, entre o fluxo das receitas estimadas e das obrigações projetadas, ambas estimadas e projetadas atuarialmente, até a extinção da massa de segurados a que se refere; expressão utilizada para denotar a igualdade entre o total dos recursos garantidores do plano de benefícios do RPPS, acrescido das contribuições futuras e direitos, e o total de compromissos atuais e futuros do regime.
16. **Equilíbrio financeiro:** garantia de equivalência entre as receitas auferidas e as obrigações do RPPS em cada exercício financeiro.
17. **Método de financiamento atuarial:** metodologia adotada pelo atuário para estabelecer o nível de constituição das reservas necessárias à cobertura dos benefícios estruturados no regime financeiro de capitalização, em face das características biométricas, demográficas, econômicas e financeiras dos segurados e beneficiários do RPPS.
18. **Nota técnica atuarial (NTA):** documento técnico elaborado por atuário e exclusivo de cada RPPS, em conformidade com a instrução normativa emanada da Secretaria de Previdência do Ministério da Fazenda, que contém todas as formulações e expressões de cálculo das alíquotas de contribuição e dos encargos do plano de benefícios, das provisões (reservas) matemáticas previdenciárias e fundos de natureza atuarial, em conformidade com as bases técnicas aderentes à população do RPPS, bem como descreve, de forma clara e precisa, as características gerais dos benefícios, as bases técnicas adotadas e metodologias utilizadas nas formulações.
19. **Parecer atuarial:** documento emitido por atuário que apresenta de forma conclusiva a situação financeira e atuarial do plano de benefícios, no que se refere à sua liquidez de curto prazo e solvência, que certifica a adequação da base cadastral e das bases técnicas utilizadas na avaliação atuarial, a regularidade ou não do repasse de contribuições ao RPPS e a observância do plano de custeio vigente, a discrepância ou não entre o plano de custeio vigente e o plano de custeio de equilíbrio estabelecido na última avaliação atuarial e aponta medidas para a busca e manutenção do equilíbrio financeiro e atuarial.
20. **Projeções atuariais:** compreendem as projeções de todas as receitas e despesas do RPPS, considerando o fluxo atuarial dos benefícios calculados pelo regime financeiro de capitalização, os benefícios calculados por capitais de cobertura e os benefícios calculados por repartição simples e taxa de administração.
21. **Provisão matemática de benefícios a conceder:** corresponde ao valor presente dos encargos (compromissos) com um determinado benefício não concedido, líquidos das contribuições futuras e aportes futuros, ambos também a valor presente.
22. **Provisão matemática de benefícios concedidos:** corresponde ao valor presente dos encargos (compromissos) com um determinado benefício já concedido, líquidos das contribuições futuras e aportes futuros, ambos também a valor presente.

23. **Regime financeiro de capitalização:** regime onde há a formação de uma massa de recursos, acumulada durante o período de contribuição, capaz de garantir a geração de receitas equivalentes ao fluxo de fundos integralmente constituídos, para garantia dos benefícios iniciados após o período de acumulação dos recursos.
24. **Relatório da avaliação atuarial:** documento elaborado por atuário legalmente habilitado que apresenta os resultados do estudo técnico desenvolvido, baseado na Nota Técnica Atuarial e demais bases técnicas, com o objetivo principal de estabelecer, de forma suficiente e adequada, os recursos necessários para a garantia do equilíbrio financeiro e atuarial do plano de previdência.
25. **Reserva administrativa:** constituída com os recursos destinados ao financiamento do custo administrativo do RPPS, relativos ao exercício corrente ou de sobras de custeio de exercícios anteriores e respectivos rendimentos, provenientes de alíquota de contribuição integrante do plano de custeio normal, aportes preestabelecidos para essa finalidade, repasses financeiros ou pagamentos diretos pelo ente federativo ou destinados a fundo administrativo instituído nos termos da Lei nº 4.320, de 17 de março de 1964.
26. **Resultado atuarial:** resultado apurado por meio do confronto entre o somatório dos ativos garantidores dos compromissos do plano de benefícios com os valores atuais do fluxo de contribuições futuras, do fluxo dos valores líquidos da compensação financeira a receber, menos o somatório dos valores atuais dos fluxos futuros de pagamento dos benefícios do plano de benefícios, sendo superavitário caso as receitas superem as despesas, e, deficitário, em caso contrário.
27. **Tábuas biométricas:** instrumentos demográficos estatísticos utilizados nas bases técnicas da avaliação atuarial que estimam as probabilidades de ocorrência de eventos relacionados de determinado grupo de pessoas, tais como: sobrevivência, mortalidade, invalidez, morbidade, etc.
28. **Taxa de administração:** compreende os limites a que o custo administrativo está submetido, expressos em termos de alíquotas e calculados nos termos dos parâmetros e diretrizes gerais para a organização e funcionamento dos RPPS.
29. **Taxa de juros e desconto atuarial:** é a taxa anual de retorno esperada dos ativos garantidores dos compromissos do plano de benefícios do RPPS, no horizonte de longo prazo, utilizada no cálculo dos direitos e compromissos do plano de benefícios a valor presente, sem utilização do índice oficial de inflação de referência do plano de benefícios
30. **Taxa de juros parâmetro:** aquela cujo ponto da Estrutura a Termo de Taxa de Juros Média, divulgada anualmente pela Secretaria de Previdência, seja o mais próximo à duração do passivo do respectivo plano de benefícios.
31. **Valor atual das contribuições futuras:** valor presente atuarial do fluxo das futuras contribuições de um plano de benefícios, considerando as bases técnicas indicadas na Nota Técnica Atuarial e os preceitos da Ciência Atuarial.
32. **Valor atual dos benefícios futuros:** valor presente atuarial do fluxo de futuros pagamentos de benefícios de um plano de benefícios, considerados as bases técnicas indicadas na Nota Técnica Atuarial e os preceitos da Ciência Atuarial.

ANEXO 2 – ESTATÍSTICAS DA MASSA SEGURADA

ANEXO 2.1. DISTRIBUIÇÃO DE SERVIDORES ATIVOS E BENEFICIÁRIOS – FUNDO PREVIDENCIÁRIO

Ano-Base: 2026 Data-Base: 31/12/2025

Item	Ativos	Beneficiários (*)	Total
Quantidade	1.264	411	1.675
Remuneração/Provento Médio (R\$)	3.807,25	4.126,77	3.885,65
Folha Mensal (R\$)	4.812.359,83	1.696.101,01	6.508.460,84

(*) Aposentados e Pensionistas do Fundo Previdenciário.

GRÁFICO I – DISTRIBUIÇÃO DE SERVIDORES ATIVOS E BENEFICIÁRIOS

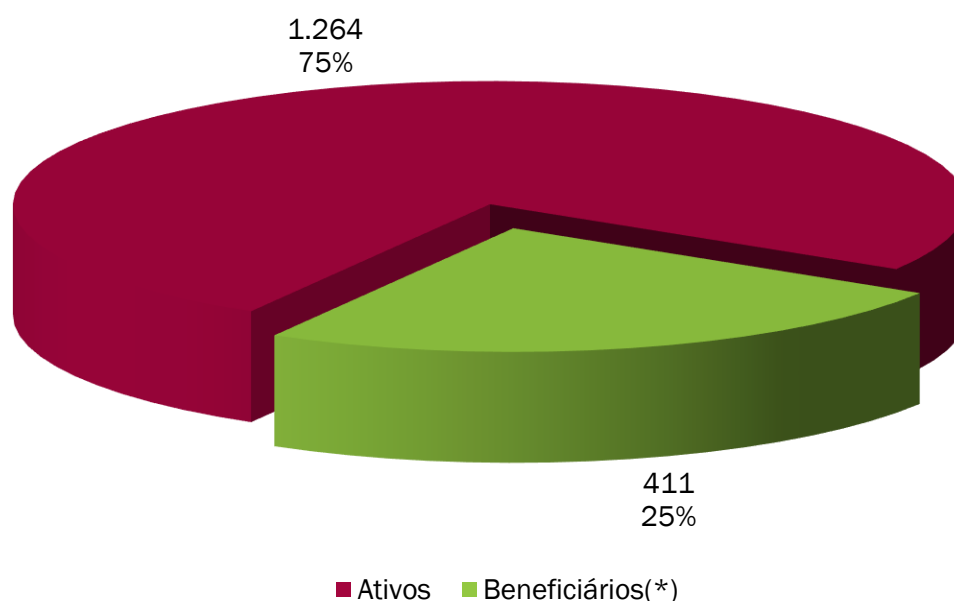

ANEXO 2.2. MÉDIAS GERAIS DOS SERVIDORES ATIVOS – FUNDO PREVIDENCIÁRIO

Ano-Base: 2026 Data-Base: 31/12/2025

Item	Masculino	Feminino	Total
Quantidade	406	858	1.264
Idade Média	42,8	43,6	43,3
Tempo de INSS Anterior	1,7	2,5	2,2
Tempo de Serviço Público	8,2	8,5	8,4
Tempo de Serviço Total	9,9	11,0	10,6
Diferimento Médio (*)	23,30	19,80	20,92
Remuneração Média (R\$)	3.775,75	3.822,15	3.807,25
Folha Mensal (R\$)	1.532.956,05	3.279.403,78	4.812.359,83

(*) Diferimento é o tempo que ainda falta para o servidor cumprir com os requisitos para aposentadoria

GRÁFICO II – DISTRIBUIÇÃO DE TEMPO DE CONTRIBUIÇÃO POR SEXO – FUNDO PREVIDENCIÁRIO

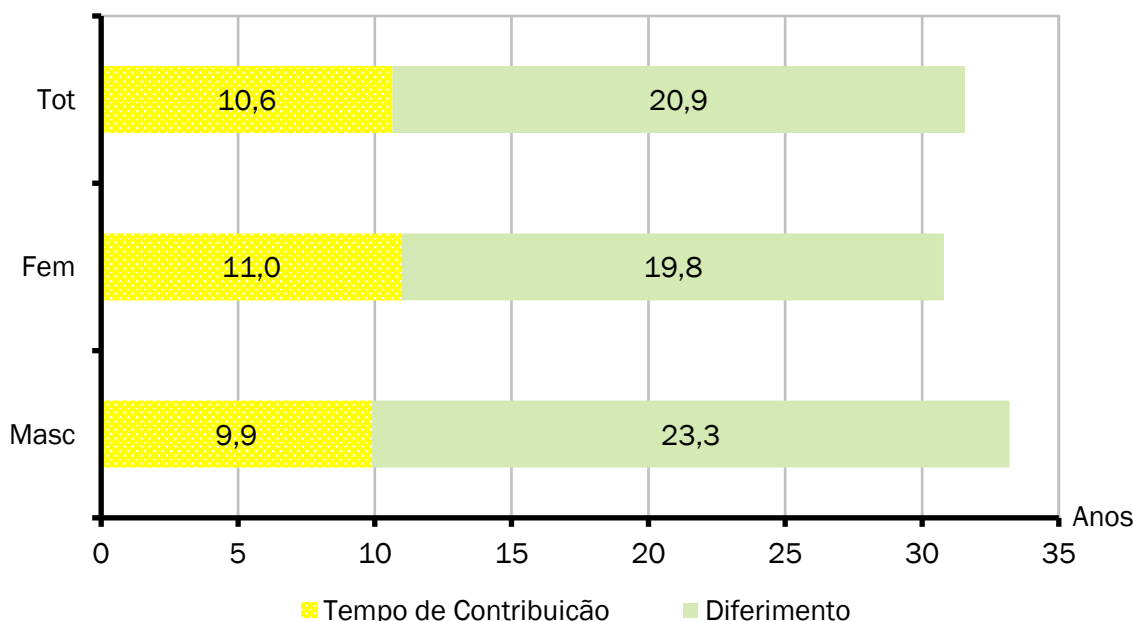

Cada coluna do gráfico acima representa o tempo médio de carreira, dividindo-o em tempo de contribuição já decorrido e diferimento a decorrer.

ANEXO 2.3. MÉDIAS DOS SERVIDORES ATIVOS IMINENTES – FUNDO PREVIDENCIÁRIO

Ano-Base: 2026 Data-Base: 31/12/2025

Item	Masculino	Feminino	Total
Quantidade	13	17	30
Idade Média	68,1	62,2	64,8
Tempo de Serviço Total	31,4	28,3	29,6
Remuneração Média (R\$)	5.726,17	6.062,77	5.916,91
Folha Mensal (R\$)	74.440,19	103.067,10	177.507,29

Servidores iminentes são servidores ativos que já cumpriram ou estão na iminência de cumprir com as exigências para concessão de benefício de aposentadoria.

GRÁFICO III – DISTRIBUIÇÃO DE ATIVOS POR TEMPO DE DIFERIMENTO – FUNDO PREVIDENCIÁRIO

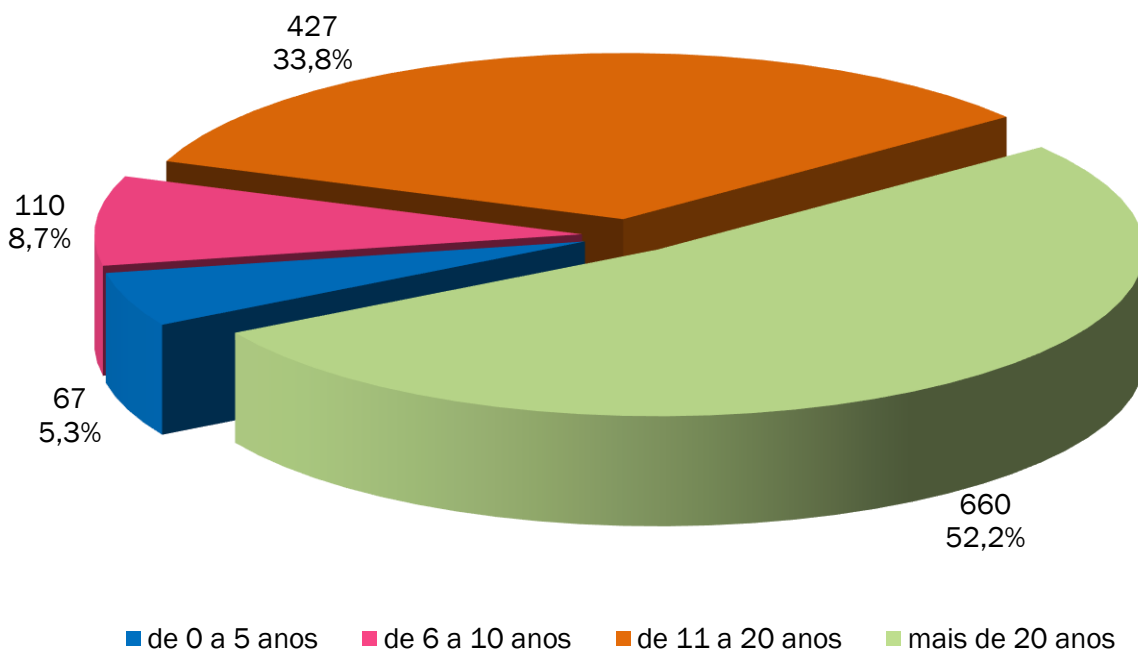

O gráfico acima apresenta a distribuição percentual dos servidores ativos em relação aos períodos de diferimento.

GRÁFICO IV – DISTRIBUIÇÃO DE SERVIDORES ATIVOS POR IDADE E SEXO – FUNDO PREVIDENCIÁRIO

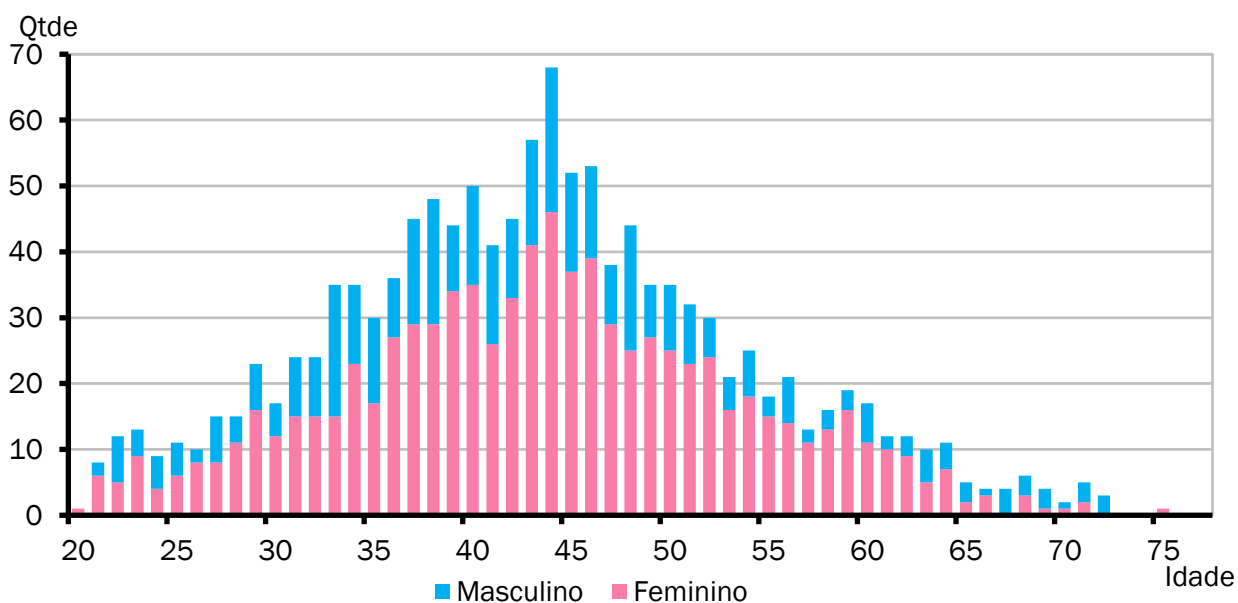

O gráfico acima demonstra a distribuição de servidores por idade e sexo.

GRÁFICO V – DISTRIBUIÇÃO DE ATIVOS POR REGRA DE APOSENTADORIA – FUNDO PREVIDENCIÁRIO

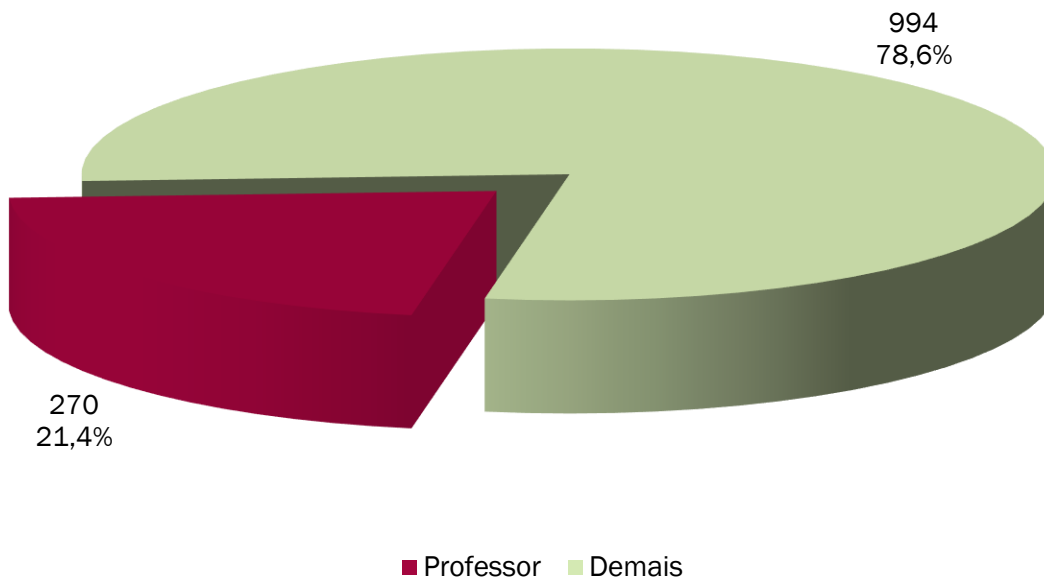

O exposto no gráfico acima é a proporção entre as principais carreiras dos servidores do Município, professores e as demais.

GRÁFICO VI – DISTRIBUIÇÃO DE REMUNERAÇÃO DE ATIVOS POR IDADE – FUNDO PREVIDENCIÁRIO



GRÁFICO VII – PROJEÇÃO DE APOSENTADORIAS VOLUNTÁRIAS POR ANO – FUNDO PREVIDENCIÁRIO



ANEXO 2.4. PROJEÇÃO DE APOSENTADORIAS VOLUNTÁRIAS – FUNDO PREVIDENCIÁRIO

Ano-Base: 2026 Data-Base: 31/12/2025

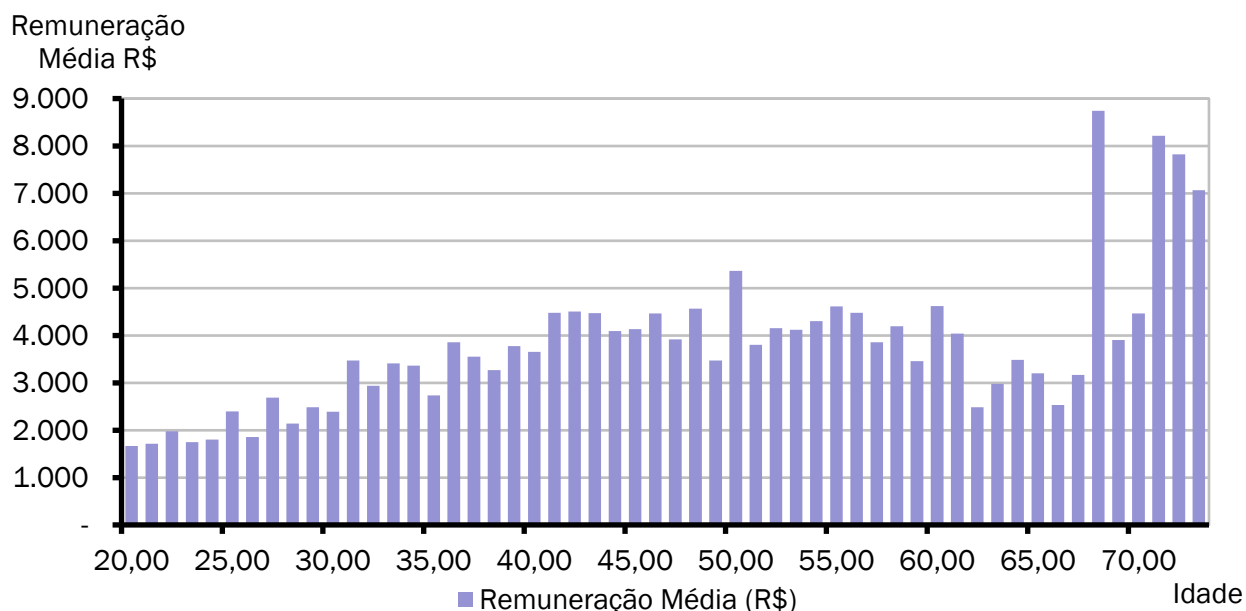
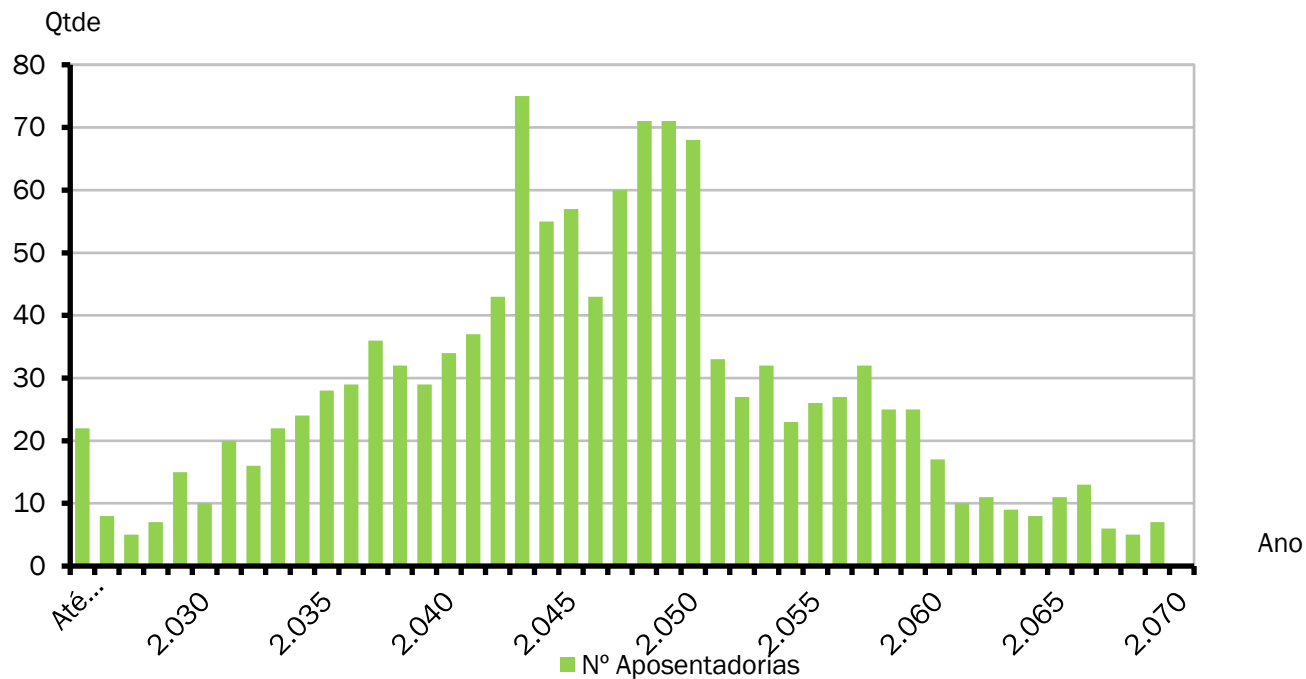
ANO	APOSENTADORIAS	GRUPO REMANESCENTE	ANO	APOSENTADORIAS	GRUPO REMANESCENTE
Até 31/12/2025	22	1.242	2045	57	660
2026	8	1.234	2046	43	617
2027	5	1.229	2047	60	557
2028	7	1.222	2048	71	486
2029	15	1.207	2049	71	415
2030	10	1.197	2050	68	347
2031	20	1.177	2051	33	314
2032	16	1.161	2052	27	287
2033	22	1.139	2053	32	255
2034	24	1.115	2054	23	232
2035	28	1.087	2055	26	206
2036	29	1.058	2056	27	179
2037	36	1.022	2057	32	147
2038	32	990	2058	25	122
2039	29	961	2059	25	97
2040	34	927	2060	17	80
2041	37	890	2061	10	70
2042	43	847	2062	11	59
2043	75	772	2063	9	50
2044	55	717	2064	50	0

O Gráfico e a Tabela acima demonstram o provável fluxo de entrada em inatividade da atual população de servidores ativos, sem a hipótese de reposição de massa. Nesta demonstração, também não estão consideradas os prováveis benefícios de pensão de ativos e aposentadoria por invalidez.

ANEXO 2.5. MÉDIAS GERAIS DOS APOSENTADOS E PENSIONISTAS – FUNDO PREVIDENCIÁRIO

Ano-Base: 2026 Data-Base: 31/12/2025

Benefício	Item	Masculino	Feminino	Total
Incapacidade Permanente (Invalidez)	Quantidade	12	19	31
	Idade Média	70,3	71,8	71,2
	Benefício Médio (R\$)	2.248,43	2.471,20	2.384,97
	Folha Mensal (R\$)	26.981,13	46.952,89	73.934,02
Tempo de Contribuição	Quantidade	75	142	217
	Idade Média	71,5	70,0	70,5
	Benefício Médio (R\$)	6.699,46	4.759,13	5.429,75
	Folha Mensal (R\$)	502.459,64	675.796,90	1.178.256,54
Idade	Quantidade	25	78	103
	Idade Média	76,1	71,7	72,8
	Benefício Médio (R\$)	2.252,16	1.877,56	1.968,48
	Folha Mensal (R\$)	56.304,11	146.449,34	202.753,45
Professor	Quantidade	2	29	31
	Idade Média	74,0	67,3	67,7
	Benefício Médio (R\$)	7.863,79	5.906,44	6.032,72
	Folha Mensal (R\$)	15.727,57	171.286,77	187.014,34
Compulsória	Quantidade	4	5	9
	Idade Média	85,3	84,0	84,6
	Benefício Médio (R\$)	2.311,84	2.224,11	2.263,10
	Folha Mensal (R\$)	9.247,37	11.120,57	20.367,94
Especial	Quantidade	0	1	1
	Idade Média	0,0	59,0	59,0
	Benefício Médio (R\$)	0,00	3.555,66	3.555,66
	Folha Mensal (R\$)	0,00	3.555,66	3.555,66
Total de Aposentadorias	Quantidade	118	274	392
	Idade Média	72,9	70,5	71,2
	Benefício Médio (R\$)	5.175,59	3.850,96	4.249,70
	Folha Mensal (R\$)	610.719,82	1.055.162,13	1.665.881,95
Pensionistas	Quantidade	8	11	19
	Idade Média	65,3	67,6	66,6
	Benefício Médio (R\$)	1.662,09	1.538,40	1.590,48
	Folha Mensal (R\$)	13.296,70	16.922,36	30.219,06
Total de Benefícios	Quantidade	126	285	411
	Idade Média	72,4	70,4	71,0
	Benefício Médio (R\$)	4.952,51	3.761,70	4.126,77
	Folha Mensal (R\$)	624.016,52	1.072.084,49	1.696.101,01

GRÁFICO VIII – DISTRIBUIÇÃO POR BENEFÍCIO – FUNDO PREVIDENCIÁRIO

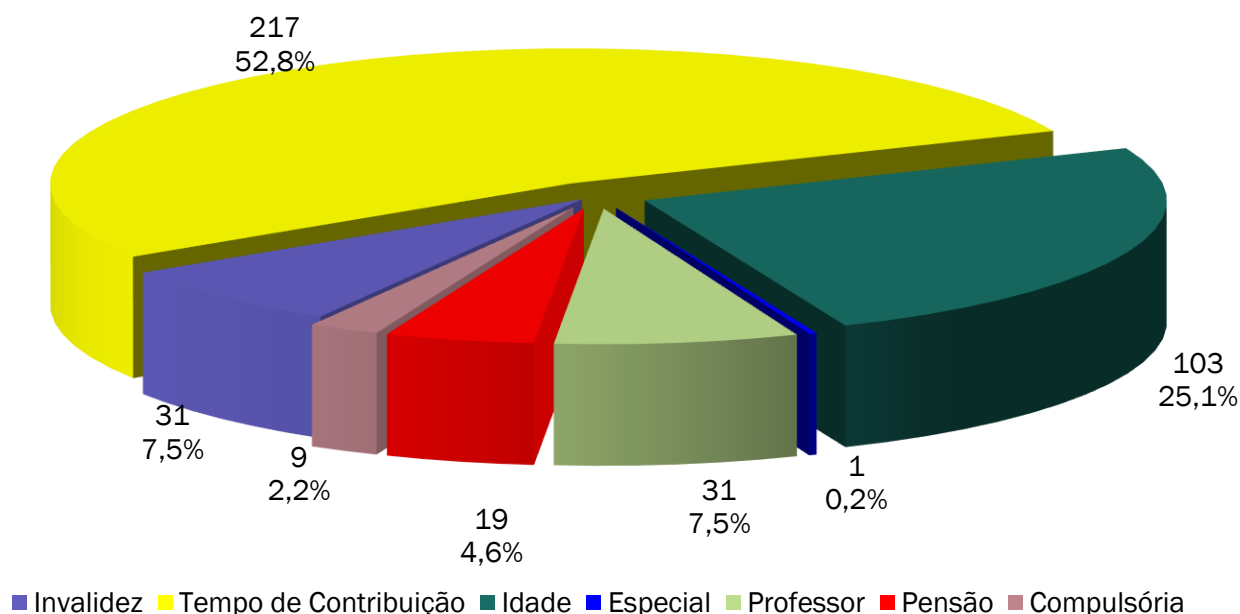

ANEXO 3 – ESTATÍSTICAS DA MASSA SEGURADA – FUNDO FINANCEIRO

ANEXO 3.1. DISTRIBUIÇÃO DE SERVIDORES ATIVOS E BENEFICIÁRIOS - FUNDO FINANCEIRO

Ano-Base: 2026 Data-Base: 31/12/2025

Item	Ativos	Beneficiários	Total
Quantidade	267	271	538
Remuneração/Provento Médio (R\$)	5.883,25	5.183,72	5.530,88
Folha Mensal (R\$)	1.570.827,74	1.404.787,06	2.975.614,80

GRÁFICO IX – DISTRIBUIÇÃO DE SERVIDORES ATIVOS E BENEFICIÁRIOS FINANCEIRO

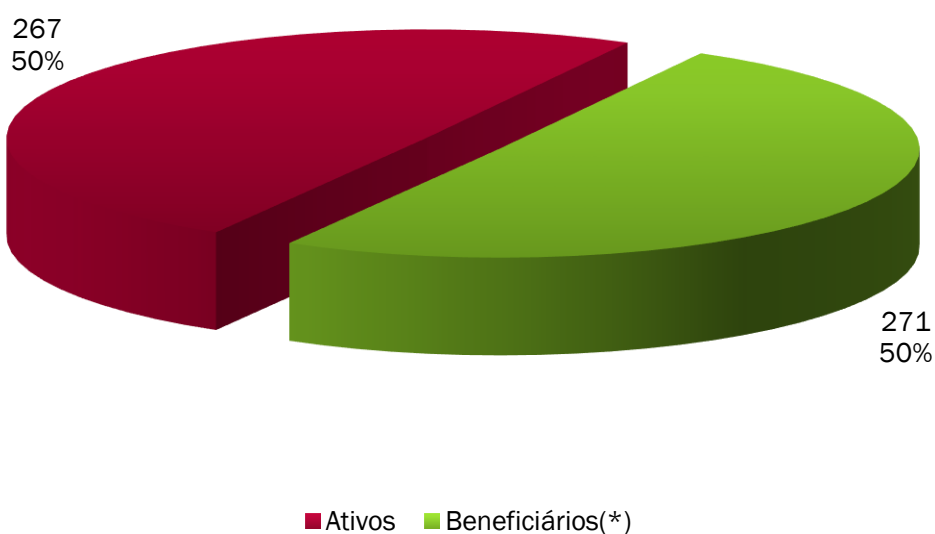

ANEXO 3.2. MÉDIAS GERAIS DOS SERVIDORES ATIVOS - FUNDO FINANCEIRO

Ano-Base: 2026 Data-Base: 31/12/2025

Item	Masculino	Feminino	Total
Quantidade	161	106	267
Idade Média	54,6	54,0	54,4
Tempo de INSS Anterior	3,6	2,5	3,2
Tempo de Serviço Público	27,3	28,0	27,6
Tempo de Serviço Total	30,9	30,4	30,7
Diferimento Médio (*)	9,20	5,00	7,53
Remuneração Média (R\$)	5.811,42	5.992,35	5.883,25
Folha Mensal (R\$)	935.638,27	635.189,47	1.570.827,74

(*) Diferimento é o tempo que ainda falta para o servidor cumprir com os requisitos para aposentadoria.

GRÁFICO X – DISTRIBUIÇÃO DE TEMPO DE CONTRIBUIÇÃO POR SEXO - FUNDO FINANCEIRO

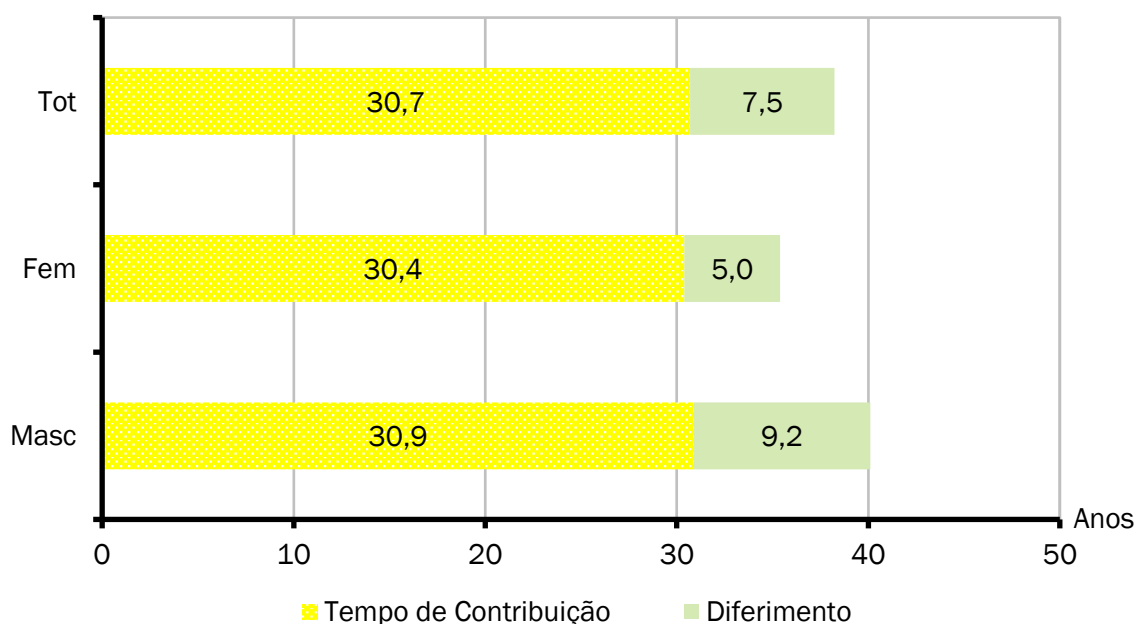

Cada coluna do gráfico acima representa o tempo médio de carreira, dividindo-o em tempo de contribuição já decorrido e diferimento a decorrer.

ANEXO 3.3. MÉDIAS DOS SERVIDORES ATIVOS IMINENTES - FUNDO FINANCEIRO

Ano-Base: 2026 Data-Base: 31/12/2025

Item	Masculino	Feminino	Total
Quantidade	24	37	61
Idade Média	65,1	57,9	60,7
Tempo de Serviço Total	37,3	33,0	34,7
Remuneração Média (R\$)	5.608,60	6.766,14	6.310,72
Folha Mensal (R\$)	134.606,42	250.347,23	384.953,65

Servidores iminentes são servidores ativos que já cumpriram ou estão na iminência de cumprir com as exigências para concessão de benefício de aposentadoria.

GRÁFICO XI – DISTRIBUIÇÃO DE ATIVOS POR TEMPO DE DIFERIMENTO - FUNDO FINANCEIRO

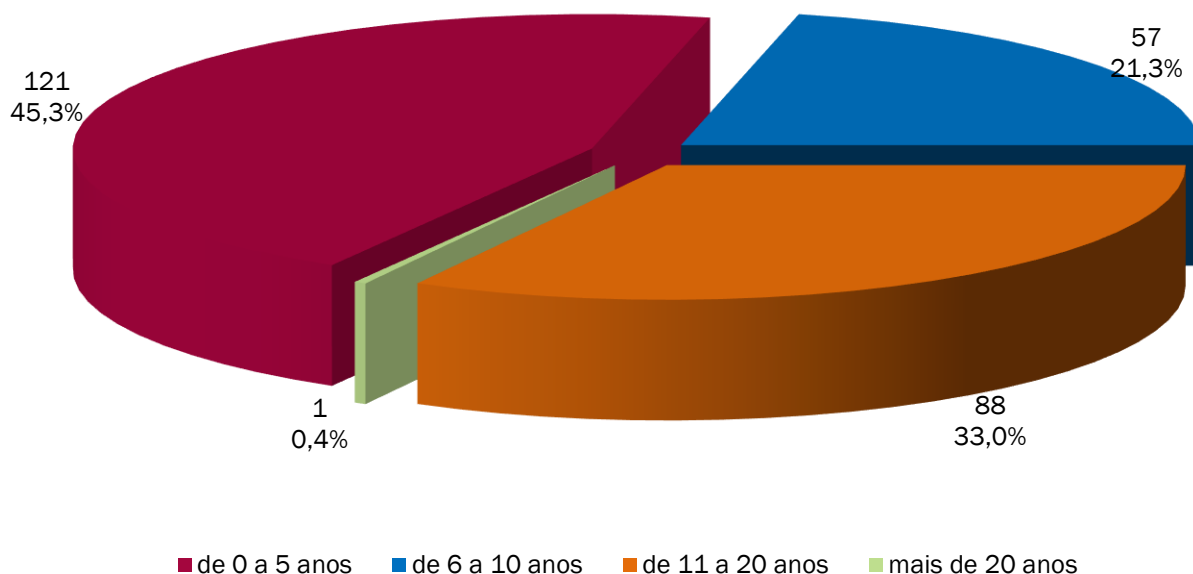

O gráfico acima apresenta a distribuição percentual dos servidores ativos em relação aos períodos de diferimento.

GRÁFICO XII – DISTRIBUIÇÃO DE SERVIDORES ATIVOS POR IDADE E SEXO - FUNDO FINANCEIRO

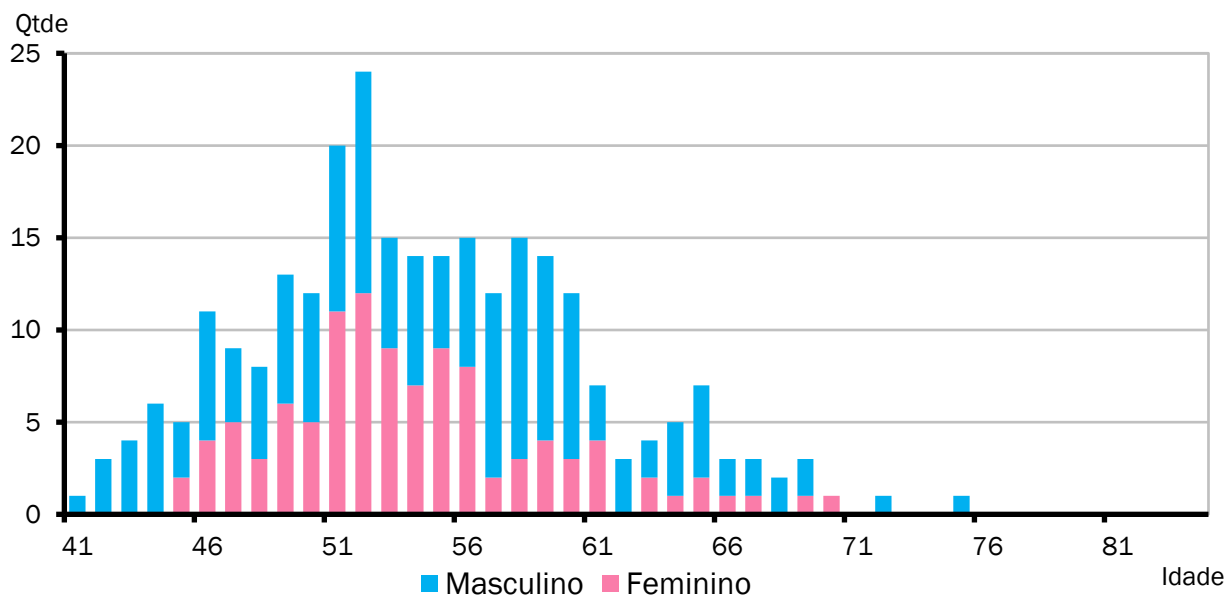

O gráfico acima demonstra a distribuição de servidores por idade e sexo.

GRÁFICO XIII – DISTRIBUIÇÃO DE SERVIDORES ATIVOS POR REGRA DE APOSENTADORIA - FUNDO FINANCEIRO

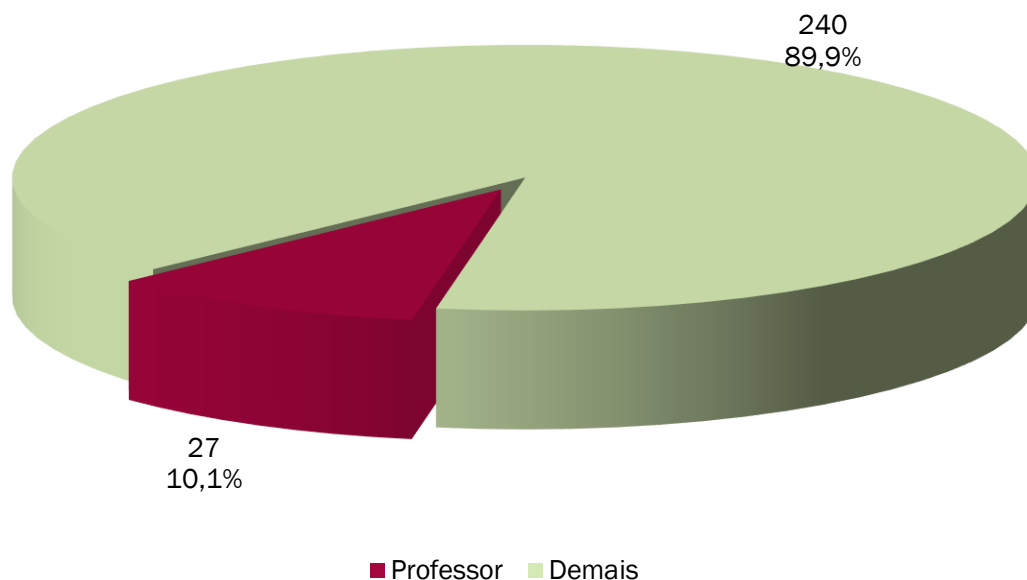

O exposto no gráfico acima é a proporção entre as principais carreiras dos servidores do Município, professores e as demais.

ANEXO 3.4. APOSENTADORIAS VOLUNTÁRIAS - FUNDO FINANCEIRO

Ano-Base: 2026 Data-Base: 31/12/2025

ANO	APOSENTADORIAS	GRUPO REMANESCENTE	ANO	APOSENTADORIAS	GRUPO REMANESCENTE
Até 31/12/2025	40	227	2045	8	1
2026	21	206	2046	1	0
2027	17	189	2047	0	0
2028	15	174	2048	0	0
2029	17	157	2049	0	0
2030	11	146	2050	0	0
2031	9	137	2051	0	0
2032	13	124	2052	0	0
2033	13	111	2053	0	0
2034	9	102	2054	0	0
2035	13	89	2055	0	0
2036	9	80	2056	0	0
2037	17	63	2057	0	0
2038	11	52	2058	0	0
2039	5	47	2059	0	0
2040	15	32	2060	0	0
2041	4	28	2061	0	0
2042	5	23	2062	0	0
2043	8	15	2063	0	0
2044	6	9	2064	0	0

ANEXO 3.5. MÉDIAS DOS APOSENTADOS E PENSIONISTAS - FUNDO FINANCEIRO

Ano-Base: 2026 Data-Base: 31/12/2025

Benefício	Item	Masculino	Feminino	Total
Invalidez	Quantidade	7	7	14
	Idade Média	59,4	55,9	57,7
	Benefício Médio (R\$)	3.307,70	2.347,30	2.827,50
	Folha Mensal (R\$)	23.153,91	16.431,12	39.585,03
Tempo de Contribuição	Quantidade	13	66	79
	Idade Média	64,8	60,8	61,5
	Benefício Médio (R\$)	8.636,61	5.723,42	6.202,81
	Folha Mensal (R\$)	112.275,98	377.745,77	490.021,75
Idade	Quantidade	4	2	6
	Idade Média	72,5	64,5	69,8
	Benefício Médio (R\$)	2.492,99	2.681,29	2.555,76
	Folha Mensal (R\$)	9.971,96	5.362,58	15.334,54
Professor	Quantidade	0	68	68
	Idade Média	0,0	58,2	58,2
	Benefício Médio (R\$)	0,00	6.935,70	6.935,70
	Folha Mensal (R\$)	0,00	471.627,45	471.627,45
Especial	Quantidade	3	0	3
	Idade Média	63,7	0,0	63,7
	Benefício Médio (R\$)	10.324,77	0,00	10.324,77
	Folha Mensal (R\$)	30.974,31	0,00	30.974,31
Total de Aposentadorias	Quantidade	27	143	170
	Idade Média	64,4	59,4	60,2
	Benefício Médio (R\$)	6.532,45	6.092,08	6.162,02
	Folha Mensal (R\$)	176.376,16	871.166,92	1.047.543,08
Pensionistas	Quantidade	22	79	101
	Idade Média	62,6	69,8	68,2
	Benefício Médio (R\$)	2.632,93	3.788,86	3.537,07
	Folha Mensal (R\$)	57.924,37	299.319,61	357.243,98
Total de Benefícios	Quantidade	49	222	271
	Idade Média	63,6	63,1	63,2
	Benefício Médio (R\$)	4.781,64	5.272,46	5.183,72
	Folha Mensal (R\$)	234.300,53	1.170.486,53	1.404.787,06

GRÁFICO XIV – DISTRIBUIÇÃO DE BENEFICIÁRIOS POR TIPO DE BENEFÍCIO

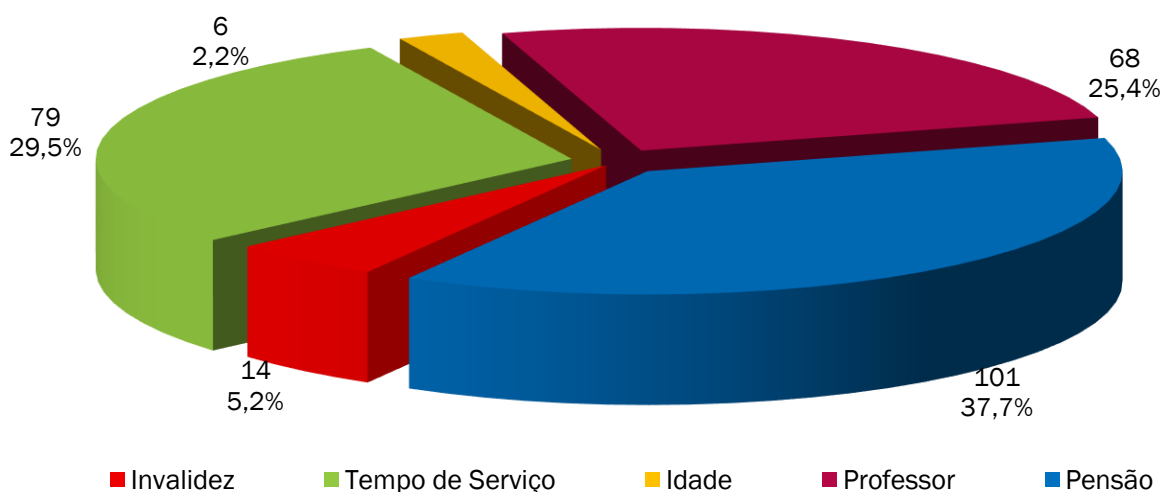

ANEXO 4 – PROVISÕES MATEMÁTICAS A CONTABILIZAR

ANEXO 4.1. PROVISÕES MATEMÁTICAS PREVIDENCIÁRIAS DO RPPS

Ano-Base: 2026 Data-Base: 31/12/2025

Contas	Discriminação	Valores (R\$)
1.2.1.1.2.08.00	CRÉDITOS PARA AMORTIZAÇÃO DE DEFICIT ATUARIAL - FUNDO EM CAPITALIZAÇÃO - INTRA OFSS	0,00
1.2.1.1.2.08.01	VALOR ATUAL DOS APORTES PARA COBERTURA DO DEFICIT ATUARIAL	0,00
1.2.1.1.2.08.02	VALOR ATUAL DA CONTRIBUIÇÃO PATRONAL SUPLEMENTAR PARA COBERTURA DO DEFICIT ATUARIAL	0,00
1.2.1.1.2.08.03	VALOR ATUAL DOS RECURSOS VINCULADOS POR LEI PARA COBERTURA DO DEFICIT ATUARIAL	0,00
1.2.1.1.2.08.99	OUTROS CRÉDITOS DO RPPS PARA AMORTIZAR DEFICIT ATUARIAL	0,00
2.2.7.2.0.00.00	PROVISÕES MATEMÁTICAS PREVIDENCIÁRIAS A LONGO PRAZO	152.397.653,17
2.2.7.2.1.00.00	PROVISÕES MATEMÁTICAS PREVIDENCIÁRIAS A LONGO PRAZO - CONSOLIDAÇÃO	461.727.322,19
2.2.7.2.1.01.00	FUNDO EM REPARTIÇÃO - PROVISÕES DE BENEFÍCIOS CONCEDIDOS	181.799.779,40
2.2.7.2.1.01.01	APOSENTADORIAS/PENSÕES/OUTROS BENEFÍCIOS CONCEDIDOS DO FUNDO EM REPARTIÇÃO DO RPPS	206.712.361,04
2.2.7.2.1.01.03	(-) CONTRIBUIÇÕES DO APOSENTADO PARA O FUNDO EM REPARTIÇÃO DO RPPS	2.611.794,85
2.2.7.2.1.01.04	(-) CONTRIBUIÇÕES DO PENSIONISTA PARA O FUNDO EM REPARTIÇÃO DO RPPS	469.032,68
2.2.7.2.1.01.05	(-) COMPENSAÇÃO PREVIDENCIÁRIA DO FUNDO EM REPARTIÇÃO DO RPPS	16.330.276,38
2.2.7.2.1.01.99	(-) OUTRAS DEDUÇÕES	5.501.477,73
2.2.7.2.1.02.00	FUNDO EM REPARTIÇÃO - PROVISÕES DE BENEFÍCIOS A CONCEDER	130.119.143,52
2.2.7.2.1.02.01	APOSENTADORIAS/PENSÕES/OUTROS BENEFÍCIOS A CONCEDER DO FUNDO EM REPARTIÇÃO DO RPPS	202.497.287,32
2.2.7.2.1.02.02	(-) CONTRIBUIÇÕES DO ENTE PARA O FUNDO EM REPARTIÇÃO DO RPPS	39.905.948,61
2.2.7.2.1.02.03	(-) CONTRIBUIÇÕES DO ATIVO PARA O FUNDO EM REPARTIÇÃO DO RPPS	22.347.331,13
2.2.7.2.1.02.04	(-) COMPENSAÇÃO PREVIDENCIÁRIA DO FUNDO EM REPARTIÇÃO DO RPPS	10.124.864,06
2.2.7.2.1.02.99	(-) OUTRAS DEDUÇÕES	0,00
2.2.7.2.1.03.00	FUNDO EM CAPITALIZAÇÃO - PROVISÕES DE BENEFÍCIOS CONCEDIDOS	185.083.524,18
2.2.7.2.1.03.01	APOSENTADORIAS/PENSÕES/OUTROS BENEFÍCIOS CONCEDIDOS DO FUNDO EM CAPITALIZAÇÃO DO RPPS	205.484.316,39
2.2.7.2.1.03.03	(-) CONTRIBUIÇÕES DO APOSENTADO PARA O FUNDO EM CAPITALIZAÇÃO DO RPPS	4.167.531,40
2.2.7.2.1.03.04	(-) CONTRIBUIÇÕES DO PENSIONISTA PARA O FUNDO EM CAPITALIZAÇÃO DO RPPS	0,00
2.2.7.2.1.03.05	(-) COMPENSAÇÃO PREVIDENCIÁRIA DO FUNDO EM CAPITALIZAÇÃO DO RPPS	16.233.260,81
2.2.7.2.1.03.99	(-) OUTRAS DEDUÇÕES	0,00
2.2.7.2.1.04.00	FUNDO EM CAPITALIZAÇÃO - PROVISÕES DE BENEFÍCIOS A CONCEDER	-35.275.124,91
2.2.7.2.1.04.01	APOSENTADORIAS/PENSÕES/OUTROS BENEFÍCIOS A CONCEDER DO FUNDO EM CAPITALIZAÇÃO DO RPPS	330.298.232,96
2.2.7.2.1.04.02	(-) CONTRIBUIÇÕES DO ENTE PARA O FUNDO EM CAPITALIZAÇÃO DO RPPS	226.426.908,14
2.2.7.2.1.04.03	(-) CONTRIBUIÇÕES DO ATIVO PARA O FUNDO EM CAPITALIZAÇÃO DO RPPS	122.631.537,97
2.2.7.2.1.04.04	(-) COMPENSAÇÃO PREVIDENCIÁRIA DO FUNDO EM CAPITALIZAÇÃO DO RPPS	16.514.911,76
2.2.7.2.1.04.99	(-) OUTRAS DEDUÇÕES	0,00
2.2.7.2.2.00.00	PROVISÕES MATEMÁTICAS PREVIDENCIÁRIAS A LONGO PRAZO - INTRA OFSS	309.329.669,02
2.2.7.2.2.01.00	FUNDO EM REPARTIÇÃO - PROVISÕES DE BENEFÍCIOS CONCEDIDOS	179.210.525,50
2.2.7.2.2.01.01	(-) COBERTURA DE INSUFICIÊNCIA FINANCEIRA - FUNDO EM REPARTIÇÃO - BENEFÍCIOS CONCEDIDOS	179.210.525,50
2.2.7.2.2.02.00	FUNDO EM REPARTIÇÃO - PROVISÕES DE BENEFÍCIOS A CONCEDER	130.119.143,52
2.2.7.2.2.02.03	(-) COBERTURA DE INSUFICIÊNCIA FINANCEIRA - FUNDO EM REPARTIÇÃO - BENEFÍCIOS A CONCEDER	130.119.143,52
2.3.6.2.1.01.00	RESERVAS ATUARIAIS - FUNDO EM CAPITALIZAÇÃO	129.652.102,06
2.3.6.2.1.01.01	RESERVA ATUARIAL PARA CONTINGÊNCIAS	129.652.102,06
2.3.6.2.1.01.02	RESERVA ATUARIAL PARA AJUSTES DO FUNDO	0,00

Fonte: ACTUARIAL – Assessoria e Consultoria Atuarial Ltda
 Atuário Responsável: Luiz Cláudio Kogut – MIBA 1.308

ANEXO 5 – PROJEÇÃO DA EVOLUÇÃO DAS PROVISÕES MATEMÁTICAS

Ano-Base: 2026 Data-Base: 31/12/2025

Contas	31/12/2025	31/01/2026	28/02/2026	31/03/2026	30/04/2026	31/05/2026
1.2.1.1.2.08.00	0,00	0,00	0,00	0,00	0,00	0,00
1.2.1.1.2.08.01	0,00	0,00	0,00	0,00	0,00	0,00
1.2.1.1.2.08.02	0,00	0,00	0,00	0,00	0,00	0,00
1.2.1.1.2.08.03	0,00	0,00	0,00	0,00	0,00	0,00
1.2.1.1.2.08.99	0,00	0,00	0,00	0,00	0,00	0,00
2.2.7.2.0.00.00	461.727.322,19	465.309.134,24	468.919.118,73	472.557.500,79	476.224.507,34	479.920.367,17
2.2.7.2.1.00.00	181.799.779,40	183.136.869,36	184.483.781,67	185.840.588,39	187.207.362,15	188.584.176,06
2.2.7.2.1.01.00	206.712.361,04	208.232.676,54	209.764.160,37	211.306.894,49	212.860.961,45	214.426.444,40
2.2.7.2.1.01.01	2.611.794,85	2.631.003,92	2.650.354,10	2.669.846,43	2.689.481,95	2.709.261,70
2.2.7.2.1.01.03	469.032,68	472.482,29	475.957,25	479.457,73	482.983,92	486.536,02
2.2.7.2.1.01.04	16.330.276,38	16.450.381,30	16.571.368,53	16.693.244,52	16.816.015,81	16.939.688,96
2.2.7.2.1.01.05	5.501.477,73	5.541.939,66	5.582.698,83	5.623.757,42	5.665.117,62	5.706.781,65
2.2.7.2.1.01.99	130.119.143,52	131.366.452,19	132.625.717,44	133.897.053,87	135.180.577,21	136.476.404,26
2.2.7.2.1.02.00	202.497.287,32	204.438.405,41	206.398.130,85	208.376.642,02	210.374.119,00	212.390.743,58
2.2.7.2.1.02.01	39.905.948,61	40.288.482,91	40.674.684,15	41.064.587,47	41.458.228,37	41.855.642,66
2.2.7.2.1.02.02	22.347.331,13	22.561.550,34	22.777.823,03	22.996.168,89	23.216.607,79	23.439.159,80
2.2.7.2.1.02.03	10.124.864,06	10.221.919,96	10.319.906,23	10.418.831,79	10.518.705,63	10.619.536,86
2.2.7.2.1.02.04	0,00	0,00	0,00	0,00	0,00	0,00
2.2.7.2.1.02.99	185.083.524,18	186.419.081,30	187.764.273,36	189.119.169,85	190.483.840,76	191.858.356,60
2.2.7.2.1.03.00	205.484.316,39	206.967.085,01	208.460.550,58	209.964.790,25	211.479.881,72	213.005.903,27
2.2.7.2.1.03.01	4.167.531,40	4.197.604,18	4.227.893,91	4.258.402,16	4.289.130,49	4.320.080,51
2.2.7.2.1.03.03	0,00	0,00	0,00	0,00	0,00	0,00
2.2.7.2.1.03.04	16.233.260,81	16.350.399,53	16.468.383,31	16.587.218,24	16.706.910,47	16.827.466,17
2.2.7.2.1.03.05	0,00	0,00	0,00	0,00	0,00	0,00
2.2.7.2.1.03.99	-35.275.124,91	-35.613.268,62	-35.954.653,73	-36.299.311,33	-36.647.272,78	-36.998.569,75
2.2.7.2.1.04.00	330.298.232,96	333.464.437,72	336.660.993,39	339.888.190,91	343.146.324,01	346.435.689,24
2.2.7.2.1.04.01	226.426.908,14	228.597.413,10	230.788.724,30	233.001.041,18	235.234.565,11	237.489.499,36
2.2.7.2.1.04.02	122.631.537,97	123.807.071,23	124.993.873,03	126.192.051,39	127.401.715,37	128.622.975,06
2.2.7.2.1.04.03	16.514.911,76	16.673.222,00	16.833.049,78	16.994.409,66	17.157.316,32	17.321.784,58
2.2.7.2.1.04.04	0,00	0,00	0,00	0,00	0,00	0,00
2.2.7.2.1.04.99	309.329.669,02	314.503.321,56	317.109.499,11	319.737.642,27	322.387.939,36	325.060.580,33
2.2.7.2.2.00.00	179.210.525,50	183.136.869,36	184.483.781,67	185.840.588,39	187.207.362,15	188.584.176,06
2.2.7.2.2.01.00	179.210.525,50	183.136.869,36	184.483.781,67	185.840.588,39	187.207.362,15	188.584.176,06
2.2.7.2.2.01.01	130.119.143,52	131.366.452,19	132.625.717,44	133.897.053,87	135.180.577,21	136.476.404,26
2.2.7.2.2.02.00	130.119.143,52	131.366.452,19	132.625.717,44	133.897.053,87	135.180.577,21	136.476.404,26
2.2.7.2.2.02.03	129.652.102,06	0,00	0,00	0,00	0,00	0,00
2.3.6.2.1.01.00	129.652.102,06	0,00	0,00	0,00	0,00	0,00
2.3.6.2.1.01.01	0,00	0,00	0,00	0,00	0,00	0,00
2.3.6.2.1.01.02	0,00	0,00	0,00	0,00	0,00	0,00

Contas	30/06/2026	31/07/2026	31/08/2026	30/09/2026	31/10/2026	30/11/2026
1.2.1.1.2.08.00	0,00	0,00	0,00	0,00	0,00	0,00
1.2.1.1.2.08.01	0,00	0,00	0,00	0,00	0,00	0,00
1.2.1.1.2.08.02	0,00	0,00	0,00	0,00	0,00	0,00
1.2.1.1.2.08.03	0,00	0,00	0,00	0,00	0,00	0,00
1.2.1.1.2.08.99	0,00	0,00	0,00	0,00	0,00	0,00
2.2.7.2.0.00.00	483.645.310,94	487.399.571,15	491.183.382,23	494.996.980,50	498.840.604,20	502.714.493,52
2.2.7.2.1.00.00	189.971.103,81	191.368.219,61	192.775.598,21	194.193.314,92	195.621.445,60	197.060.066,65
2.2.7.2.1.01.00	216.003.427,11	217.591.993,98	219.192.229,99	220.804.220,77	222.428.052,57	224.063.812,28
2.2.7.2.1.01.01	2.729.186,76	2.749.258,18	2.769.477,04	2.789.844,42	2.810.361,41	2.831.029,11
2.2.7.2.1.01.03	490.114,21	493.718,69	497.349,64	501.007,27	504.691,76	508.403,32
2.2.7.2.1.01.04	17.064.270,59	17.189.767,37	17.316.186,02	17.443.533,29	17.571.816,00	17.701.041,02
2.2.7.2.1.01.05	5.748.751,73	5.791.030,12	5.833.619,07	5.876.520,87	5.919.737,80	5.963.272,19
2.2.7.2.1.01.99	137.784.652,98	139.105.442,44	140.438.892,85	141.785.125,57	143.144.263,15	144.516.429,27
2.2.7.2.1.02.00	214.426.699,32	216.482.171,52	218.557.347,26	220.652.415,43	222.767.566,70	224.902.993,59
2.2.7.2.1.02.01	42.256.866,53	42.661.936,49	43.070.889,41	43.483.762,51	43.900.593,37	44.321.419,92
2.2.7.2.1.02.02	23.663.845,16	23.890.684,34	24.119.697,97	24.350.906,91	24.584.332,19	24.819.995,05
2.2.7.2.1.02.03	10.721.334,64	10.824.108,25	10.927.867,03	11.032.620,44	11.138.378,00	11.245.149,34
2.2.7.2.1.02.04	0,00	0,00	0,00	0,00	0,00	0,00
2.2.7.2.1.02.99	193.242.788,36	194.637.207,57	196.041.686,25	197.456.296,97	198.881.112,79	200.316.207,32
2.2.7.2.1.03.00	214.542.933,74	216.091.052,50	217.650.339,55	219.220.875,43	220.802.741,28	222.396.018,80
2.2.7.2.1.03.01	4.351.253,80	4.382.651,98	4.414.276,67	4.446.129,50	4.478.212,13	4.510.526,19
2.2.7.2.1.03.03	0,00	0,00	0,00	0,00	0,00	0,00
2.2.7.2.1.03.04	16.948.891,57	17.071.192,95	17.194.376,63	17.318.448,96	17.443.416,36	17.569.285,28
2.2.7.2.1.03.05	0,00	0,00	0,00	0,00	0,00	0,00
2.2.7.2.1.03.99	-37.353.234,22	-37.711.298,47	-38.072.795,08	-38.437.756,96	-38.806.217,33	-39.178.209,73
2.2.7.2.1.04.00	349.756.585,99	353.109.316,51	356.494.185,96	359.911.502,41	363.361.576,91	366.844.723,47
2.2.7.2.1.04.01	239.766.049,18	242.064.421,77	244.384.826,32	246.727.474,03	249.092.578,12	251.480.353,86

Contas	30/06/2026	31/07/2026	31/08/2026	30/09/2026	31/10/2026	30/11/2026
2.2.7.2.1.04.02	129.855.941,62	131.100.727,26	132.357.445,30	133.626.210,10	134.907.137,16	136.200.343,04
2.2.7.2.1.04.03	17.487.829,42	17.655.465,95	17.824.709,42	17.995.575,24	18.168.078,97	18.342.236,30
2.2.7.2.1.04.04	0,00	0,00	0,00	0,00	0,00	0,00
2.2.7.2.1.04.99	327.755.756,80	330.473.662,05	333.214.491,06	335.978.440,50	338.765.708,75	341.576.495,93
2.2.7.2.2.00.00	189.971.103,81	191.368.219,61	192.775.598,21	194.193.314,92	195.621.445,60	197.060.066,65
2.2.7.2.2.01.00	189.971.103,81	191.368.219,61	192.775.598,21	194.193.314,92	195.621.445,60	197.060.066,65
2.2.7.2.2.01.01	137.784.652,98	139.105.442,44	140.438.892,85	141.785.125,57	143.144.263,15	144.516.429,27
2.2.7.2.2.02.00	137.784.652,98	139.105.442,44	140.438.892,85	141.785.125,57	143.144.263,15	144.516.429,27
2.2.7.2.2.02.03	0,00	0,00	0,00	0,00	0,00	0,00
2.3.6.2.1.01.00	0,00	0,00	0,00	0,00	0,00	0,00
2.3.6.2.1.01.01	0,00	0,00	0,00	0,00	0,00	0,00
2.3.6.2.1.01.02	0,00	0,00	0,00	0,00	0,00	0,00

Observação: Opcionalmente a administração do RPPS poderá encaminhar a Consultoria Atuarial a posição atualizada do saldo dos investimentos e parcelamentos para elaboração de uma projeção mensal das provisões matemáticas personalizada, já considerando a inflação mensal oficial divulgada pelo IBGE - Instituto Brasileiro de Geografia e Estatística.

ANEXO 6 – RESUMO DOS FLUXOS ATUARIAIS – FUNDO PREVIDENCIÁRIO

ANEXO 6.1. PROJEÇÕES PLANO DE CUSTEIO VIGENTE – FUNDO PREVIDENCIÁRIO

Ano-Base: 2026 Data-Base: 31/12/2025

ANO	RECEITAS PREVIDENCIÁRIAS (a)	DESPESAS PREVIDENCIÁRIAS (b)	RESULTADO PREVIDENCIÁRIO ANUAL (c) = (a-b)	SALDO FINANCEIRO DO EXERCÍCIO
2026	+42.875.788,70	+22.411.570,42	+20.464.218,28	+299.924.719,61
2027	+44.414.106,05	+22.680.078,92	+21.734.027,13	+321.658.746,73
2028	+46.212.262,12	+22.581.657,59	+23.630.604,53	+345.289.351,26
2029	+47.968.507,95	+22.760.770,28	+25.207.737,67	+370.497.088,93
2030	+49.733.237,28	+23.001.330,30	+26.731.906,98	+397.228.995,91
2031	+51.602.570,63	+23.197.627,13	+28.404.943,50	+425.633.939,41
2032	+53.445.415,82	+23.555.327,45	+29.890.088,37	+455.524.027,78
2033	+55.318.705,58	+23.921.131,44	+31.397.574,14	+486.921.601,92
2034	+57.095.420,82	+24.662.697,07	+32.432.723,75	+519.354.325,67
2035	+58.863.691,87	+25.410.197,37	+33.453.494,50	+552.807.820,17
2036	+60.577.389,33	+26.248.589,54	+34.328.799,79	+587.136.619,96
2037	+62.352.292,26	+27.031.591,94	+35.320.700,32	+622.457.320,28
2038	+63.922.132,65	+28.129.236,98	+35.792.895,67	+658.250.215,94
2039	+65.486.364,02	+29.406.212,42	+36.080.151,60	+694.330.367,54
2040	+67.142.165,76	+30.329.341,66	+36.812.824,10	+731.143.191,64
2041	+68.607.300,64	+31.738.796,44	+36.868.504,20	+768.011.695,84
2042	+70.192.362,98	+32.670.206,29	+37.522.156,69	+805.533.852,53
2043	+71.568.229,38	+34.026.976,28	+37.541.253,10	+843.075.105,63
2044	+71.832.357,12	+37.334.986,65	+34.497.370,47	+877.572.476,10
2045	+72.524.836,63	+39.427.749,35	+33.097.087,28	+910.669.563,38
2046	+72.889.843,14	+41.864.976,24	+31.024.866,90	+941.694.430,28
2047	+73.866.863,85	+42.700.385,37	+31.166.478,48	+972.860.908,76
2048	+74.476.542,65	+44.141.072,41	+30.335.470,24	+1.003.196.379,00
2049	+74.537.536,59	+46.325.476,78	+28.212.059,81	+1.031.408.438,82
2050	+74.054.130,51	+49.314.588,57	+24.739.541,94	+1.056.147.980,76
2051	+73.684.740,74	+51.494.166,52	+22.190.574,22	+1.078.338.554,98
2052	+74.043.557,27	+52.193.617,63	+21.849.939,64	+1.100.188.494,62
2053	+74.518.265,68	+52.252.717,20	+22.265.548,48	+1.122.454.043,09
2054	+75.015.173,07	+52.253.865,28	+22.761.307,79	+1.145.215.350,89
2055	+75.668.869,27	+52.123.647,69	+23.545.221,58	+1.168.760.572,46
2056	+76.273.543,22	+51.977.928,33	+24.295.614,89	+1.193.056.187,36
2057	+76.764.672,37	+52.147.391,31	+24.617.281,06	+1.217.673.468,41
2058	+77.175.839,56	+52.244.653,04	+24.931.186,52	+1.242.604.654,93
2059	+77.725.629,52	+52.106.493,49	+25.619.136,03	+1.268.223.790,96
2060	+78.381.950,34	+51.607.287,59	+26.774.662,75	+1.294.998.453,71
2061	+79.292.157,66	+50.637.978,63	+28.654.179,03	+1.323.652.632,75
2062	+80.522.450,59	+49.155.319,73	+31.367.130,86	+1.355.019.763,61
2063	+81.897.394,87	+47.569.672,19	+34.327.722,68	+1.389.347.486,29
2064	+83.465.166,22	+45.860.143,81	+37.605.022,41	+1.426.952.508,70
2065	+85.227.482,86	+44.062.425,08	+41.165.057,78	+1.468.117.566,48
2066	+87.104.611,24	+42.360.580,15	+44.744.031,09	+1.512.861.597,56
2067	+89.090.046,44	+40.772.340,06	+48.317.706,38	+1.561.179.303,95
2068	+91.482.379,57	+38.740.226,49	+52.742.153,08	+1.613.921.457,03
2069	+94.161.444,68	+36.612.514,94	+57.548.929,74	+1.671.470.386,77
2070	+97.027.424,26	+34.632.328,22	+62.395.096,04	+1.733.865.482,81
2071	+100.369.996,55	+32.279.286,83	+68.090.709,72	+1.801.956.192,53
2072	+104.036.871,52	+29.955.117,51	+74.081.754,01	+1.876.037.946,54
2073	+108.045.958,26	+27.673.874,37	+80.372.083,89	+1.956.410.030,43
2074	+112.415.184,01	+25.448.118,28	+86.967.065,73	+2.043.377.096,16
2075	+117.162.582,42	+23.289.180,94	+93.873.401,48	+2.137.250.497,64

ANO	RECEITAS PREVIDENCIÁRIAS (a)	DESPESAS PREVIDENCIÁRIAS (b)	RESULTADO PREVIDENCIÁRIO ANUAL (c) = (a-b)	SALDO FINANCEIRO DO EXERCÍCIO
2076	+122.306.472,40	+21.207.628,09	+101.098.844,31	+2.238.349.341,95
2077	+127.865.563,75	+19.212.972,71	+108.652.591,04	+2.347.001.932,99
2078	+133.859.050,24	+17.313.418,56	+116.545.631,68	+2.463.547.564,67
2079	+140.306.675,57	+15.515.913,24	+124.790.762,33	+2.588.338.327,01
2080	+147.228.901,08	+13.826.479,88	+133.402.421,20	+2.721.740.748,20
2081	+154.646.833,52	+12.249.374,06	+142.397.459,46	+2.864.138.207,66
2082	+162.582.401,22	+10.787.577,96	+151.794.823,26	+3.015.933.030,93
2083	+171.058.412,23	+9.442.191,15	+161.616.221,08	+3.177.549.252,01
2084	+180.098.744,57	+8.212.827,02	+171.885.917,55	+3.349.435.169,55
2085	+189.728.494,00	+7.097.639,66	+182.630.854,34	+3.532.066.023,89
2086	+199.974.134,86	+6.092.976,89	+193.881.157,97	+3.725.947.181,86
2087	+210.863.766,27	+5.193.971,02	+205.669.795,25	+3.931.616.977,11
2088	+222.427.271,66	+4.394.571,36	+218.032.700,30	+4.149.649.677,41
2089	+234.696.536,27	+3.688.371,02	+231.008.165,25	+4.380.657.842,66
2090	+247.705.556,43	+3.068.946,44	+244.636.609,99	+4.625.294.452,65
2091	+261.490.631,00	+2.530.114,49	+258.960.516,51	+4.884.254.969,16
2092	+276.090.498,40	+2.065.888,19	+274.024.610,21	+5.158.279.579,37
2093	+291.546.469,65	+1.670.297,26	+289.876.172,39	+5.448.155.751,77
2094	+307.902.523,55	+1.336.779,29	+306.565.744,26	+5.754.721.496,03
2095	+325.205.496,82	+1.058.601,26	+324.146.895,56	+6.078.868.391,59
2096	+343.505.246,80	+828.971,88	+342.676.274,92	+6.421.544.666,51
2097	+362.854.829,31	+641.296,76	+362.213.532,55	+6.783.758.199,06
2098	+383.310.661,66	+489.189,04	+382.821.472,62	+7.166.579.671,68
2099	+404.932.784,36	+367.026,87	+404.565.757,49	+7.571.145.429,17
2100	+427.785.037,58	+270.053,81	+427.514.983,77	+7.998.660.412,93
2101	+451.935.203,33	+194.167,67	+451.741.035,66	+8.450.401.448,59

ANEXO 6.2. DETALHAMENTO DAS DESPESAS ANUAIS – FUNDO PREVIDENCIÁRIO

Ano-Base: 2026 Data-Base: 31/12/2025

Ano	Aposentadorias Concedidas	Pensões Concedidas	Aposentadorias a Conceder	Pensões a Conceder	Total das Despesas
2026	20.921.247,75	375.227,35	998.126,15	116.969,17	22.411.570,42
2027	20.543.371,86	364.473,82	1.527.937,65	244.295,59	22.680.078,92
2028	20.126.159,94	353.593,31	1.718.954,68	382.949,66	22.581.657,59
2029	19.661.005,69	342.585,90	2.224.867,14	532.311,55	22.760.770,28
2030	19.142.839,46	331.449,57	2.836.069,68	690.971,59	23.001.330,30
2031	18.570.425,82	320.180,26	3.447.711,86	859.309,19	23.197.627,13
2032	17.945.284,74	308.773,77	4.265.390,63	1.035.878,31	23.555.327,45
2033	17.270.574,23	297.251,74	5.132.597,11	1.220.708,36	23.921.131,44
2034	16.550.488,88	285.635,90	6.415.718,29	1.410.854,00	24.662.697,07
2035	15.790.104,83	273.979,14	7.739.000,85	1.607.112,55	25.410.197,37
2036	14.995.048,04	262.344,28	9.183.173,86	1.808.023,36	26.248.589,54
2037	14.171.286,57	250.786,50	10.595.742,20	2.013.776,67	27.031.591,94
2038	13.325.293,63	239.314,22	12.341.709,30	2.222.919,83	28.129.236,98
2039	12.463.494,24	227.881,12	14.279.822,14	2.435.014,92	29.406.212,42
2040	11.592.310,42	216.427,25	15.869.886,94	2.650.717,05	30.329.341,66
2041	10.717.903,11	204.934,43	17.948.336,97	2.867.621,93	31.738.796,44
2042	9.845.804,04	193.402,38	19.545.261,40	3.085.738,47	32.670.206,29
2043	8.981.822,82	181.859,01	21.560.160,15	3.303.134,30	34.026.976,28
2044	8.131.803,74	170.367,17	25.518.815,33	3.514.000,41	37.334.986,65
2045	7.301.813,53	159.017,12	28.246.037,16	3.720.881,54	39.427.749,35
2046	6.498.447,26	147.917,26	31.297.436,01	3.921.175,71	41.864.976,24
2047	5.728.992,75	137.173,34	32.716.903,44	4.117.315,84	42.700.385,37
2048	5.000.743,19	126.853,22	34.708.718,43	4.304.757,57	44.141.072,41
2049	4.320.528,32	117.007,83	37.408.682,27	4.479.258,36	46.325.476,78

Ano	Aposentadorias Concedidas	Pensões Concedidas	Aposentadorias a Conceder	Pensões a Conceder	Total das Despesas
2050	3.694.515,20	107.664,17	40.874.360,67	4.638.048,53	49.314.588,57
2051	3.126.491,52	98.830,72	43.489.346,26	4.779.498,02	51.494.166,52
2052	2.618.014,42	90.534,90	44.576.218,84	4.908.849,47	52.193.617,63
2053	2.167.819,01	82.778,46	44.975.173,29	5.026.946,44	52.252.717,20
2054	1.773.111,73	75.555,89	45.273.172,31	5.132.025,35	52.253.865,28
2055	1.430.397,78	68.831,57	45.399.531,10	5.224.887,24	52.123.647,69
2056	1.135.842,00	62.563,91	45.474.589,93	5.304.932,49	51.977.928,33
2057	885.502,49	56.711,68	45.834.862,78	5.370.314,36	52.147.391,31
2058	675.580,93	51.244,27	46.098.481,81	5.419.346,03	52.244.653,04
2059	502.428,09	46.139,70	46.107.473,31	5.450.452,39	52.106.493,49
2060	362.458,04	41.385,37	45.740.854,65	5.462.589,53	51.607.287,59
2061	252.015,69	36.979,49	44.893.833,08	5.455.150,37	50.637.978,63
2062	167.555,35	32.920,69	43.527.276,13	5.427.567,56	49.155.319,73
2063	105.412,57	29.206,34	42.056.016,06	5.379.037,22	47.569.672,19
2064	61.882,02	25.828,86	40.463.289,68	5.309.143,25	45.860.143,81
2065	33.274,30	22.775,23	38.788.770,40	5.217.605,15	44.062.425,08
2066	15.985,85	20.023,85	37.220.329,28	5.104.241,17	42.360.580,15
2067	6.725,12	17.530,38	35.779.732,78	4.968.351,78	40.772.340,06
2068	2.465,02	15.260,69	33.911.514,71	4.810.986,07	38.740.226,49
2069	881,94	13.193,97	31.965.737,78	4.632.701,25	36.612.514,94
2070	380,65	11.316,57	30.186.609,22	4.434.021,78	34.632.328,22
2071	173,68	9.622,08	28.050.442,55	4.219.048,52	32.279.286,83
2072	64,89	8.105,32	25.956.153,80	3.990.793,50	29.955.117,51
2073	15,40	6.766,60	23.914.465,75	3.752.626,62	27.673.874,37
2074	1,42	5.594,10	21.934.588,13	3.507.934,63	25.448.118,28
2075	0,02	4.577,92	20.024.643,85	3.259.959,15	23.289.180,94
2076	0,00	3.706,25	18.192.292,26	3.011.629,58	21.207.628,09
2077	0,00	2.964,69	16.444.411,67	2.765.596,35	19.212.972,71
2078	0,00	2.339,37	14.786.862,54	2.524.216,65	17.313.418,56
2079	0,00	1.820,21	13.224.498,17	2.289.594,86	15.515.913,24
2080	0,00	1.396,73	11.761.700,42	2.063.382,73	13.826.479,88
2081	0,00	1.055,14	10.401.187,16	1.847.131,76	12.249.374,06
2082	0,00	780,76	9.144.630,79	1.642.166,41	10.787.577,96
2083	0,00	561,05	7.991.763,12	1.449.866,98	9.442.191,15
2084	0,00	384,88	6.941.141,63	1.271.300,51	8.212.827,02
2085	0,00	245,93	5.990.346,01	1.107.047,72	7.097.639,66
2086	0,00	141,74	5.135.575,29	957.259,86	6.092.976,89
2087	0,00	69,82	4.372.233,64	821.667,56	5.193.971,02
2088	0,00	26,56	3.694.860,34	699.684,46	4.394.571,36
2089	0,00	6,32	3.097.890,97	590.473,73	3.688.371,02
2090	0,00	0,58	2.575.698,69	493.247,17	3.068.946,44
2091	0,00	0,01	2.122.793,95	407.320,53	2.530.114,49
2092	0,00	0,00	1.733.773,96	332.114,23	2.065.888,19
2093	0,00	0,00	1.403.200,50	267.096,76	1.670.297,26
2094	0,00	0,00	1.124.964,67	211.814,62	1.336.779,29
2095	0,00	0,00	892.963,46	165.637,80	1.058.601,26
2096	0,00	0,00	701.286,60	127.685,28	828.971,88
2097	0,00	0,00	544.287,70	97.009,06	641.296,76
2098	0,00	0,00	416.666,75	72.522,29	489.189,04
2099	0,00	0,00	313.818,90	53.207,97	367.026,87
2100	0,00	0,00	231.869,98	38.183,83	270.053,81
2101	0,00	0,00	167.504,70	26.662,97	194.167,67

ANEXO 6.3. DETALHAMENTO DAS RECEITAS ANUAIS PLANO VIGENTE – FUNDO PREVIDENCIÁRIO

Ano-Base: 2026 Data-Base: 31/12/2025

Ano	Patronais	Ativos	Beneficiários	Aportes	Parcelamentos	Compensação	Rec Financ	Total
2026	16.248.777,95	8.619.794,07	479.521,87	0,00	0,00	1.738.176,48	15.789.518,33	42.875.788,70
2027	16.492.325,49	8.771.449,35	464.253,20	0,00	0,00	1.740.331,35	16.945.746,66	44.414.106,05
2028	16.868.940,56	8.998.527,91	448.078,80	0,00	0,00	1.722.995,66	18.173.719,19	46.212.262,12
2029	17.141.998,19	9.168.649,56	430.869,40	0,00	0,00	1.718.142,45	19.508.848,35	47.968.507,95
2030	17.362.391,84	9.310.312,67	412.626,59	0,00	0,00	1.714.820,66	20.933.085,52	49.733.237,28
2031	17.597.066,32	9.460.858,43	393.498,61	0,00	0,00	1.707.709,00	22.443.438,27	51.602.570,63
2032	17.749.976,95	9.566.278,48	373.708,80	0,00	0,00	1.707.134,01	24.048.317,58	53.445.415,82
2033	17.869.278,51	9.653.315,90	353.480,21	0,00	0,00	1.705.523,39	25.737.107,57	55.318.705,58
2034	17.860.876,82	9.669.087,91	333.003,08	0,00	0,00	1.721.382,50	27.511.070,51	57.095.420,82
2035	17.810.130,70	9.661.237,34	312.436,06	0,00	0,00	1.736.368,37	29.343.519,40	58.863.691,87
2036	17.685.162,73	9.611.777,07	291.913,88	0,00	0,00	1.754.893,81	31.233.641,84	60.577.389,33
2037	17.570.034,07	9.567.661,96	271.557,46	0,00	0,00	1.769.819,74	33.173.219,03	62.352.292,26
2038	17.277.857,93	9.424.083,86	251.516,70	0,00	0,00	1.799.835,56	35.168.838,60	63.922.132,65
2039	16.959.529,57	9.265.397,38	231.939,31	0,00	0,00	1.838.360,56	37.191.137,20	65.486.364,02
2040	16.701.012,24	9.139.594,38	212.972,48	0,00	0,00	1.858.920,89	39.229.665,77	67.142.165,76
2041	16.278.210,21	8.921.075,98	194.722,05	0,00	0,00	1.903.702,07	41.309.590,33	68.607.300,64
2042	15.945.547,97	8.752.295,14	177.211,67	0,00	0,00	1.924.647,39	43.392.660,81	70.192.362,98
2043	15.441.327,79	8.486.704,01	160.439,49	0,00	0,00	1.967.095,42	45.512.662,67	71.568.229,38
2044	14.160.962,58	7.785.749,22	144.389,60	0,00	0,00	2.107.512,25	47.633.743,47	71.832.357,12
2045	13.303.999,93	7.321.201,74	129.038,31	0,00	0,00	2.187.751,75	49.582.844,90	72.524.836,63
2046	12.276.294,32	6.760.336,94	114.387,93	0,00	0,00	2.285.993,62	51.452.830,33	72.889.843,14
2047	11.766.660,51	6.488.829,97	100.499,91	0,00	0,00	2.305.138,15	53.205.735,31	73.866.863,85
2048	10.996.248,45	6.070.430,73	87.468,18	0,00	0,00	2.355.753,95	54.966.641,34	74.476.542,65
2049	9.879.473,44	5.457.127,27	75.378,03	0,00	0,00	2.444.962,44	56.680.595,41	74.537.536,59
2050	8.463.821,04	4.675.419,27	64.320,53	0,00	0,00	2.575.992,88	58.274.576,79	74.054.130,51
2051	7.271.882,94	4.017.898,34	54.356,05	0,00	0,00	2.668.242,50	59.672.360,91	73.684.740,74
2052	6.685.384,55	3.698.298,19	45.517,28	0,00	0,00	2.688.228,89	60.926.128,36	74.043.557,27
2053	6.204.943,70	3.437.007,10	37.761,45	0,00	0,00	2.677.903,48	62.160.649,95	74.518.265,68
2054	5.724.496,71	3.174.697,68	31.020,55	0,00	0,00	2.666.304,70	63.418.653,43	75.015.173,07
2055	5.329.834,54	2.959.495,57	25.211,76	0,00	0,00	2.649.660,07	64.704.667,33	75.668.869,27
2056	4.874.949,33	2.709.734,66	20.236,82	0,00	0,00	2.633.650,07	66.034.972,34	76.273.543,22
2057	4.309.169,19	2.397.143,77	15.990,96	0,00	0,00	2.634.693,86	67.407.674,59	76.764.672,37
2058	3.682.037,28	2.049.554,93	12.385,95	0,00	0,00	2.633.310,43	68.798.550,97	77.175.839,56
2059	3.139.252,18	1.748.623,47	9.357,77	0,00	0,00	2.621.233,10	70.207.163,00	77.725.629,52
2060	2.650.788,70	1.477.589,40	6.852,22	0,00	0,00	2.592.075,83	71.654.644,19	78.381.950,34
2061	2.297.734,24	1.281.911,20	4.820,05	0,00	0,00	2.540.279,54	73.167.412,63	79.292.157,66
2062	2.097.754,58	1.171.518,03	3.224,42	0,00	0,00	2.463.579,81	74.786.373,75	80.522.450,59
2063	1.895.122,23	1.059.239,93	2.028,50	0,00	0,00	2.382.387,57	76.558.616,64	81.897.394,87
2064	1.712.488,65	957.811,01	1.182,67	0,00	0,00	2.295.550,91	78.498.132,98	83.465.166,22
2065	1.538.409,91	860.884,25	625,33	0,00	0,00	2.204.746,63	80.622.816,74	85.227.482,86
2066	1.305.702,25	730.906,52	286,66	0,00	0,00	2.119.073,30	82.948.642,51	87.104.611,24
2067	1.009.003,83	564.937,96	104,03	0,00	0,00	2.039.320,36	85.476.680,26	89.090.046,44
2068	857.835,77	480.363,88	24,05	0,00	0,00	1.937.525,20	88.206.630,67	91.482.379,57
2069	733.236,15	410.610,23	2,20	0,00	0,00	1.831.033,78	91.186.562,32	94.161.444,68
2070	549.610,04	307.781,63	0,03	0,00	0,00	1.731.955,71	94.438.076,85	97.027.424,26
2071	507.915,72	284.432,78	0,00	0,00	0,00	1.614.248,27	97.963.399,78	100.369.996,55
2072	466.893,58	261.460,39	0,00	0,00	0,00	1.497.992,67	101.810.524,88	104.036.871,52
2073	426.874,29	239.049,54	0,00	0,00	0,00	1.383.890,45	105.996.143,98	108.045.958,26
2074	388.108,33	217.340,78	0,00	0,00	0,00	1.272.568,18	110.537.166,72	112.415.184,01
2075	350.759,48	196.425,26	0,00	0,00	0,00	1.164.591,75	115.450.805,93	117.162.582,42

Ano	Patronais	Ativos	Beneficiários	Aportes	Parcelamentos	Compensação	Rec Financ	Total
2076	314.955,56	176.375,01	0,00	0,00	0,00	1.060.488,71	120.754.653,12	122.306.472,40
2077	280.827,86	157.263,52	0,00	0,00	0,00	960.734,55	126.466.737,82	127.865.563,75
2078	248.527,13	139.175,24	0,00	0,00	0,00	865.738,66	132.605.609,21	133.859.050,24
2079	218.198,41	122.191,09	0,00	0,00	0,00	775.848,67	139.190.437,40	140.306.675,57
2080	190.013,72	106.407,58	0,00	0,00	0,00	691.364,30	146.241.115,48	147.228.901,08
2081	164.090,91	91.891,01	0,00	0,00	0,00	612.499,33	153.778.352,27	154.646.833,52
2082	140.507,13	78.683,82	0,00	0,00	0,00	539.401,54	161.823.808,73	162.582.401,22
2083	119.275,89	66.794,38	0,00	0,00	0,00	472.125,71	170.400.216,25	171.058.412,23
2084	100.358,73	56.200,75	0,00	0,00	0,00	410.652,35	179.531.532,74	180.098.744,57
2085	83.665,36	46.852,59	0,00	0,00	0,00	354.888,97	189.243.087,08	189.728.494,00
2086	69.071,55	38.680,04	0,00	0,00	0,00	304.652,92	199.561.730,35	199.974.134,86
2087	56.442,20	31.607,77	0,00	0,00	0,00	259.700,52	210.516.015,78	210.863.766,27
2088	45.630,21	25.552,96	0,00	0,00	0,00	219.729,28	222.136.359,21	222.427.271,66
2089	36.481,49	20.429,45	0,00	0,00	0,00	184.418,56	234.455.206,77	234.696.536,27
2090	28.808,48	16.132,69	0,00	0,00	0,00	153.447,15	247.507.168,11	247.705.556,43
2091	22.428,62	12.560,06	0,00	0,00	0,00	126.505,75	261.329.136,57	261.490.631,00
2092	17.178,59	9.619,88	0,00	0,00	0,00	103.294,17	275.960.405,76	276.090.498,40
2093	12.922,16	7.236,38	0,00	0,00	0,00	83.514,88	291.442.796,23	291.546.469,65
2094	9.541,59	5.343,32	0,00	0,00	0,00	66.838,67	307.820.799,97	307.902.523,55
2095	6.924,58	3.877,80	0,00	0,00	0,00	52.929,91	325.141.764,53	325.205.496,82
2096	4.957,80	2.776,36	0,00	0,00	0,00	41.448,52	343.456.064,12	343.505.246,80
2097	3.519,79	1.971,10	0,00	0,00	0,00	32.064,76	362.817.273,66	362.854.829,31
2098	2.476,96	1.387,10	0,00	0,00	0,00	24.459,35	383.282.338,25	383.310.661,66
2099	1.719,00	962,64	0,00	0,00	0,00	18.351,27	404.911.751,45	404.932.784,36
2100	1.165,60	652,71	0,00	0,00	0,00	13.502,52	427.769.716,75	427.785.037,58
2101	757,50	424,20	0,00	0,00	0,00	9.708,30	451.924.313,33	451.935.203,33

ANEXO 7 – RESUMO DOS FLUXOS ATUARIAIS – FUNDO FINANCEIRO

ANEXO 7.1. PROJEÇÕES PLANO DE CUSTEIO VIGENTE – FUNDO FINANCEIRO

Ano-Base: 2026 Data-Base: 31/12/2025

ANO	RECEITAS PREVIDENCIÁRIAS (a)	DESPESAS PREVIDENCIÁRIAS (b)	RESULTADO PREVIDENCIÁRIO ANUAL (c) = (a-b)	SALDO FINANCEIRO DO EXERCÍCIO
2026	9.439.015,81	20.833.445,54	-11.394.429,73	-
2027	8.896.359,60	22.470.273,96	-13.573.914,36	-
2028	8.596.766,47	24.076.197,64	-15.479.431,17	-
2029	8.346.664,93	25.034.248,73	-16.687.583,80	-
2030	8.102.764,62	26.055.871,30	-17.953.106,68	-
2031	7.995.780,20	26.741.342,89	-18.745.562,69	-
2032	7.856.828,85	27.400.642,27	-19.543.813,42	-
2033	7.600.488,24	28.511.979,07	-20.911.490,83	-
2034	7.306.896,45	29.582.915,80	-22.276.019,35	-
2035	7.121.281,65	30.217.165,42	-23.095.883,77	-
2036	6.863.978,46	30.667.894,54	-23.803.916,08	-
2037	6.658.040,21	30.730.923,63	-24.072.883,42	-
2038	6.285.965,22	31.642.381,09	-25.356.415,87	-
2039	5.989.954,02	31.842.961,65	-25.853.007,63	-
2040	5.804.493,15	31.590.035,82	-25.785.542,67	-
2041	5.380.214,85	32.258.206,24	-26.877.991,39	-
2042	5.216.063,12	31.969.253,71	-26.753.190,59	-
2043	5.036.835,61	31.320.909,25	-26.284.073,64	-
2044	4.746.615,03	30.949.411,57	-26.202.796,54	-
2045	4.464.014,57	30.679.493,50	-26.215.478,93	-
2046	4.092.280,56	30.377.397,91	-26.285.117,35	-
2047	3.919.442,80	29.296.716,71	-25.377.273,91	-
2048	3.757.091,43	28.102.009,33	-24.344.917,90	-
2049	3.587.172,82	26.847.647,43	-23.260.474,61	-
2050	3.409.985,79	25.536.407,18	-22.126.421,39	-
2051	3.226.144,78	24.173.487,99	-20.947.343,21	-
2052	3.036.635,96	22.766.755,89	-19.730.119,93	-
2053	2.842.841,88	21.326.800,63	-18.483.958,75	-
2054	2.646.405,48	19.866.160,69	-17.219.755,21	-
2055	2.449.193,26	18.398.507,27	-15.949.314,01	-
2056	2.253.073,09	16.937.406,96	-14.684.333,87	-
2057	2.059.729,58	15.495.554,73	-13.435.825,15	-
2058	1.870.584,87	14.083.895,93	-12.213.311,06	-
2059	1.686.892,39	12.712.315,19	-11.025.422,80	-
2060	1.509.730,49	11.389.836,42	-9.880.105,93	-
2061	1.340.163,09	10.125.166,07	-8.785.002,98	-
2062	1.179.283,41	8.926.567,17	-7.747.283,76	-
2063	1.028.280,10	7.802.064,73	-6.773.784,63	-
2064	888.225,73	6.758.200,15	-5.869.974,42	-
2065	759.943,28	5.799.749,11	-5.039.805,83	-
2066	643.786,93	4.928.977,17	-4.285.190,24	-
2067	539.821,73	4.146.540,30	-3.606.718,57	-
2068	447.784,27	3.451.390,86	-3.003.606,59	-
2069	367.240,35	2.841.181,34	-2.473.940,99	-
2070	297.606,98	2.312.162,68	-2.014.555,70	-
2071	238.168,67	1.859.314,11	-1.621.145,44	-
2072	188.066,91	1.476.385,96	-1.288.319,05	-
2073	146.323,06	1.156.273,99	-1.009.950,93	-
2074	111.954,99	891.744,11	-779.789,12	-
2075	84.003,75	675.779,18	-591.775,43	-

ANO	RECEITAS PREVIDENCIÁRIAS (a)	DESPESAS PREVIDENCIÁRIAS (b)	RESULTADO PREVIDENCIÁRIO ANUAL (c) = (a-b)	SALDO FINANCEIRO DO EXERCÍCIO
2076	61.588,40	501.936,20	-440.347,80	-
2077	43.960,67	364.484,14	-320.523,47	-
2078	30.456,36	258.154,42	-227.698,06	-
2079	20.431,52	177.865,58	-157.434,06	-
2080	13.260,70	118.818,11	-105.557,41	-
2081	8.313,20	76.498,68	-68.185,48	-
2082	4.991,35	46.939,13	-41.947,78	-
2083	2.814,34	26.922,48	-24.108,14	-
2084	1.446,99	14.056,92	-12.609,93	-
2085	645,68	6.431,94	-5.786,26	-
2086	231,92	2.446,52	-2.214,60	-
2087	61,14	725,76	-664,62	-
2088	10,93	154,43	-143,50	-
2089	1,30	21,32	-20,02	-
2090	0,09	1,66	-1,57	-
2091	-	0,06	-0,06	-
2092	-	-	-	-

ANEXO 7.2. DETALHAMENTO DAS DESPESAS ANUAIS – FUNDO FINANCEIRO

Ano-Base: 2026 Data-Base: 31/12/2025

Ano	Aposentadorias Concedidas	Pensões Concedidas	Aposentadorias a Conceder	Pensões a Conceder	Total das Despesas
2026	13.321.627,29	4.400.635,26	3.030.510,65	80.672,34	20.833.445,54
2027	13.262.781,95	4.240.478,26	4.798.837,95	168.175,80	22.470.273,96
2028	13.197.677,34	3.925.806,03	6.690.812,52	261.901,75	24.076.197,64
2029	13.124.712,34	3.767.559,18	7.780.699,13	361.278,08	25.034.248,73
2030	13.042.210,24	3.609.895,39	8.938.153,82	465.611,85	26.055.871,30
2031	12.948.522,76	3.453.019,60	9.765.608,52	574.192,01	26.741.342,89
2032	12.842.096,91	3.297.264,43	10.575.092,61	686.188,32	27.400.642,27
2033	12.721.515,44	3.143.031,27	11.846.749,65	800.682,71	28.511.979,07
2034	12.585.491,93	2.980.461,02	13.100.431,45	916.531,40	29.582.915,80
2035	12.432.795,75	2.829.994,68	13.921.877,23	1.032.497,76	30.217.165,42
2036	12.262.183,33	2.681.374,00	14.577.112,80	1.147.224,41	30.667.894,54
2037	12.072.307,83	2.534.603,51	14.864.588,87	1.259.423,42	30.730.923,63
2038	11.861.684,13	2.389.832,80	16.022.893,59	1.367.970,57	31.642.381,09
2039	11.628.752,40	2.247.315,73	16.495.264,64	1.471.628,88	31.842.961,65
2040	11.372.011,55	2.107.280,69	16.541.286,47	1.569.457,11	31.590.035,82
2041	11.090.230,50	1.969.990,28	17.537.349,83	1.660.635,63	32.258.206,24
2042	10.782.602,86	1.835.716,88	17.606.797,65	1.744.136,32	31.969.253,71
2043	10.448.745,75	1.704.731,38	17.348.484,84	1.818.947,28	31.320.909,25
2044	10.088.559,96	1.577.290,45	17.399.380,31	1.884.180,85	30.949.411,57
2045	9.701.943,91	1.453.710,12	17.584.870,16	1.938.969,31	30.679.493,50
2046	9.288.481,31	1.334.374,59	17.771.959,67	1.982.582,34	30.377.397,91
2047	8.847.679,51	1.219.817,65	17.214.638,83	2.014.580,72	29.296.716,71
2048	8.379.231,57	1.110.491,04	16.577.349,40	2.034.937,32	28.102.009,33
2049	7.883.671,46	1.006.811,11	15.913.338,97	2.043.825,89	26.847.647,43
2050	7.363.046,18	909.053,31	15.222.848,15	2.041.459,54	25.536.407,18
2051	6.821.453,16	817.420,03	14.506.706,23	2.027.908,57	24.173.487,99
2052	6.265.233,69	731.901,09	13.766.603,44	2.003.017,67	22.766.755,89
2053	5.702.552,98	652.315,96	13.005.532,22	1.966.399,47	21.326.800,63
2054	5.142.378,95	578.547,05	12.227.448,96	1.917.785,73	19.866.160,69
2055	4.593.555,93	510.573,51	11.437.102,16	1.857.275,67	18.398.507,27
2056	4.064.174,83	448.405,99	10.639.230,71	1.785.595,43	16.937.406,96
2057	3.561.134,78	391.870,31	9.838.608,43	1.703.941,21	15.495.554,73

Ano	Aposentadorias Concedidas	Pensões Concedidas	Aposentadorias a Conceder	Pensões a Conceder	Total das Despesas
2058	3.089.348,06	340.714,18	9.040.116,59	1.613.717,10	14.083.895,93
2059	2.652.271,13	294.506,49	8.249.403,14	1.516.134,43	12.712.315,19
2060	2.251.844,70	252.890,51	7.472.978,84	1.412.122,37	11.389.836,42
2061	1.888.888,04	215.594,09	6.718.112,62	1.302.571,32	10.125.166,07
2062	1.563.305,91	182.420,85	5.992.176,92	1.188.663,49	8.926.567,17
2063	1.274.552,61	153.197,83	5.302.198,35	1.072.115,94	7.802.064,73
2064	1.021.538,95	127.683,13	4.653.681,79	955.296,28	6.758.200,15
2065	802.931,48	105.620,58	4.050.373,64	840.823,41	5.799.749,11
2066	617.188,82	86.739,34	3.493.894,54	731.154,47	4.928.977,17
2067	462.552,89	70.735,64	2.985.228,41	628.023,36	4.146.540,30
2068	336.971,12	57.296,88	2.524.555,54	532.567,32	3.451.390,86
2069	237.851,98	46.068,99	2.111.885,32	445.375,05	2.841.181,34
2070	162.050,91	36.710,58	1.746.556,18	366.845,01	2.312.162,68
2071	106.179,04	28.939,32	1.426.935,18	297.260,57	1.859.314,11
2072	66.726,42	22.533,64	1.150.347,39	236.778,51	1.476.385,96
2073	40.132,95	17.298,50	913.552,42	185.290,12	1.156.273,99
2074	23.079,58	13.054,58	713.199,37	142.410,58	891.744,11
2075	12.609,07	9.636,08	546.063,69	107.470,34	675.779,18
2076	6.464,54	6.891,89	409.040,87	79.538,90	501.936,20
2077	3.076,54	4.719,11	299.061,37	57.627,12	364.484,14
2078	1.375,24	3.048,49	212.881,99	40.848,70	258.154,42
2079	610,41	1.821,93	147.111,78	28.321,46	177.865,58
2080	303,09	988,67	98.364,97	19.161,38	118.818,11
2081	163,01	487,36	63.290,55	12.557,76	76.498,68
2082	77,56	231,19	38.730,15	7.900,23	46.939,13
2083	29,01	114,24	22.099,59	4.679,64	26.922,48
2084	6,89	54,69	11.433,67	2.561,67	14.056,92
2085	0,64	20,79	5.142,45	1.268,06	6.431,94
2086	0,01	4,94	1.892,93	548,64	2.446,52
2087	-	0,46	529,25	196,05	725,76
2088	-	0,01	100,74	53,68	154,43
2089	-	-	11,00	10,32	21,32
2090	-	-	0,45	1,21	1,66
2091	-	-	-	0,06	0,06
2092	-	-	-	-	-
2093	-	-	-	-	-
2094	-	-	-	-	-
2095	-	-	-	-	-
2096	-	-	-	-	-
2097	-	-	-	-	-
2098	-	-	-	-	-
2099	-	-	-	-	-
2100	-	-	-	-	-
2101	-	-	-	-	-

ANEXO 7.3. DETALHAMENTO DAS RECEITAS ANUAIS – FUNDO FINANCEIRO

Ano-Base: 2026 Data-Base: 31/12/2025

Ano	Patronais	Ativos	Beneficiários	Aportes	Parcelamentos	Compensação	Rec Financ	Total
2026	4.959.682,74	2.495.559,20	281.863,07	-	-	1.555.617,95	146.292,85	9.439.015,81
2027	4.657.212,42	2.330.668,14	277.370,82	-	-	1.631.108,22	-	8.896.359,60
2028	4.420.753,62	2.203.779,60	271.842,34	-	-	1.700.390,91	-	8.596.766,47
2029	4.234.023,51	2.104.173,85	266.879,35	-	-	1.741.588,22	-	8.346.664,93
2030	4.049.397,50	2.006.040,58	261.622,02	-	-	1.785.704,52	-	8.102.764,62
2031	3.963.505,30	1.963.505,01	256.058,03	-	-	1.812.711,86	-	7.995.780,20
2032	3.858.176,49	1.910.380,03	250.198,66	-	-	1.838.073,67	-	7.856.828,85
2033	3.663.344,56	1.807.400,45	244.072,54	-	-	1.885.670,69	-	7.600.488,24
2034	3.446.370,59	1.692.257,18	237.710,33	-	-	1.930.558,35	-	7.306.896,45
2035	3.312.693,92	1.623.974,00	231.134,52	-	-	1.953.479,21	-	7.121.281,65
2036	3.139.243,87	1.533.628,05	224.348,67	-	-	1.966.757,87	-	6.863.978,46
2037	3.011.470,28	1.469.097,98	217.325,39	-	-	1.960.146,56	-	6.658.040,21
2038	2.750.353,93	1.330.162,29	210.035,95	-	-	1.995.413,05	-	6.285.965,22
2039	2.561.153,90	1.231.791,25	202.454,93	-	-	1.994.553,94	-	5.989.954,02
2040	2.457.751,24	1.181.774,73	194.566,01	-	-	1.970.401,17	-	5.804.493,15
2041	2.172.152,76	1.030.036,03	186.369,55	-	-	1.991.656,51	-	5.380.214,85
2042	2.084.403,24	989.374,26	177.891,63	-	-	1.964.393,99	-	5.216.063,12
2043	1.998.935,46	950.233,86	169.169,99	-	-	1.918.496,30	-	5.036.835,61
2044	1.833.868,37	866.712,17	160.254,28	-	-	1.885.780,21	-	4.746.615,03
2045	1.670.849,90	784.490,91	151.185,06	-	-	1.857.488,70	-	4.464.014,57
2046	1.452.146,20	671.227,35	141.974,45	-	-	1.826.932,56	-	4.092.280,56
2047	1.386.313,82	643.707,44	132.628,25	-	-	1.756.793,29	-	3.919.442,80
2048	1.331.275,02	622.370,00	123.144,06	-	-	1.680.302,35	-	3.757.091,43
2049	1.273.696,42	599.740,59	113.529,41	-	-	1.600.206,40	-	3.587.172,82
2050	1.213.637,48	575.818,46	103.818,53	-	-	1.516.711,32	-	3.409.985,79
2051	1.151.245,56	550.614,79	94.082,72	-	-	1.430.201,71	-	3.226.144,78
2052	1.086.782,84	524.165,12	84.433,36	-	-	1.341.254,64	-	3.036.635,96
2053	1.020.647,81	496.549,30	75.013,46	-	-	1.250.631,31	-	2.842.841,88
2054	953.327,33	467.899,76	65.963,50	-	-	1.159.214,89	-	2.646.405,48
2055	885.415,43	438.404,34	57.428,33	-	-	1.067.945,16	-	2.449.193,26
2056	817.524,38	408.288,02	49.525,48	-	-	977.735,21	-	2.253.073,09
2057	750.201,83	377.791,63	42.321,39	-	-	889.414,73	-	2.059.729,58
2058	683.922,04	347.170,53	35.825,69	-	-	803.666,61	-	1.870.584,87
2059	619.115,44	316.688,60	30.016,02	-	-	721.072,33	-	1.686.892,39
2060	556.154,70	286.592,48	24.854,14	-	-	642.129,17	-	1.509.730,49
2061	495.432,66	257.148,33	20.293,88	-	-	567.288,22	-	1.340.163,09
2062	437.390,35	228.647,17	16.291,40	-	-	496.954,49	-	1.179.283,41
2063	382.546,38	201.409,98	12.815,90	-	-	431.507,84	-	1.028.280,10
2064	331.402,71	175.744,12	9.841,38	-	-	371.237,52	-	888.225,73
2065	284.363,99	151.902,65	7.341,16	-	-	316.335,48	-	759.943,28
2066	241.618,03	130.017,95	5.288,05	-	-	266.862,90	-	643.786,93
2067	203.223,92	110.152,85	3.652,49	-	-	222.792,47	-	539.821,73
2068	169.090,35	92.292,62	2.398,01	-	-	184.003,29	-	447.784,27
2069	139.068,96	76.402,51	1.476,10	-	-	150.292,78	-	367.240,35
2070	112.971,20	62.431,36	832,40	-	-	121.372,02	-	297.606,98
2071	90.567,07	50.301,62	415,85	-	-	96.884,13	-	238.168,67
2072	71.576,37	39.904,70	178,02	-	-	76.407,82	-	188.066,91
2073	55.669,23	31.109,82	64,91	-	-	59.479,10	-	146.323,06
2074	42.512,75	23.783,93	23,20	-	-	45.635,11	-	111.954,99
2075	31.775,38	17.783,06	11,18	-	-	34.434,13	-	84.003,75
2076	23.143,78	12.953,21	7,25	-	-	25.484,16	-	61.588,40
2077	16.352,82	9.152,71	4,93	-	-	18.450,21	-	43.960,67

Ano	Patronais	Ativos	Beneficiários	Aportes	Parcelamentos	Compensação	Rec Financ	Total
2078	11.167,04	6.250,30	3,15	-	-	13.035,87	-	30.456,36
2079	7.351,10	4.114,82	1,82	-	-	8.963,78	-	20.431,52
2080	4.668,20	2.613,31	0,90	-	-	5.978,29	-	13.260,70
2081	2.865,08	1.604,10	0,34	-	-	3.843,68	-	8.313,20
2082	1.689,37	945,99	0,08	-	-	2.355,91	-	4.991,35
2083	938,49	525,57	0,01	-	-	1.350,27	-	2.814,34
2084	475,91	266,47	-	-	-	704,61	-	1.446,99
2085	207,33	116,10	-	-	-	322,25	-	645,68
2086	70,20	39,29	-	-	-	122,43	-	231,92
2087	15,89	8,92	-	-	-	36,33	-	61,14
2088	2,04	1,15	-	-	-	7,74	-	10,93
2089	0,13	0,09	-	-	-	1,08	-	1,30
2090	-	-	-	-	-	0,09	-	0,09
2091	-	-	-	-	-	-	-	-
2092	-	-	-	-	-	-	-	-
2093	-	-	-	-	-	-	-	-
2094	-	-	-	-	-	-	-	-
2095	-	-	-	-	-	-	-	-
2096	-	-	-	-	-	-	-	-
2097	-	-	-	-	-	-	-	-
2098	-	-	-	-	-	-	-	-
2099	-	-	-	-	-	-	-	-
2100	-	-	-	-	-	-	-	-
2101	-	-	-	-	-	-	-	-

ANEXO 8 – FLUXO DO RELATÓRIO RESUMIDO DA EXECUÇÃO ORÇAMENTÁRIA

PREFEITURA MUNICIPAL DE PORTO FERREIRA (SP)
RELATÓRIO RESUMIDO DA EXECUÇÃO ORÇAMENTÁRIA
DEMONSTRATIVO DA PROJEÇÃO ATUARIAL DO REGIME PRÓPRIO DE PREVIDÊNCIA SOCIAL DOS
SERVIDORES PÚBLICOS ORÇAMENTO DA SEGURIDADE SOCIAL
2025 a 2100

RREO – Anexo 10 (LRF art. 53, § 1º, inciso II)

R\$ 1,00

ANO	RECEITAS PREVIDENCIÁRIAS (a)	DESPESAS PREVIDENCIÁRIAS (b)	RESULTADO PREVIDENCIÁRIO (c) = (a-b)	SALDO FINANCEIRO DO EXERCÍCIO (d) = (d "anterior" + c)
2025	-	-	-	282.049.755,23
2026	61.119.980,34	43.245.015,96	17.874.964,38	299.924.719,61
2027	66.884.380,01	45.150.352,88	21.734.027,13	321.658.746,73
2028	70.288.459,76	46.657.855,23	23.630.604,53	345.289.351,26
2029	73.002.756,68	47.795.019,01	25.207.737,67	370.497.088,93
2030	75.789.108,58	49.057.201,60	26.731.906,98	397.228.995,91
2031	78.343.913,52	49.938.970,02	28.404.943,50	425.633.939,41
2032	80.846.058,09	50.955.969,72	29.890.088,37	455.524.027,78
2033	83.830.684,65	52.433.110,51	31.397.574,14	486.921.601,92
2034	86.678.336,62	54.245.612,87	32.432.723,75	519.354.325,67
2035	89.080.857,29	55.627.362,79	33.453.494,50	552.807.820,17
2036	91.245.283,87	56.916.484,08	34.328.799,79	587.136.619,96
2037	93.083.215,89	57.762.515,57	35.320.700,32	622.457.320,28
2038	95.564.513,74	59.771.618,07	35.792.895,67	658.250.215,94
2039	97.329.325,67	61.249.174,07	36.080.151,60	694.330.367,54
2040	98.732.201,58	61.919.377,48	36.812.824,10	731.143.191,64
2041	100.865.506,88	63.997.002,68	36.868.504,20	768.011.695,84
2042	102.161.616,69	64.639.460,00	37.522.156,69	805.533.852,53
2043	102.889.138,63	65.347.885,53	37.541.253,10	843.075.105,63
2044	102.781.768,69	68.284.398,22	34.497.370,47	877.572.476,10
2045	103.204.330,13	70.107.242,85	33.097.087,28	910.669.563,38
2046	103.267.241,05	72.242.374,15	31.024.866,90	941.694.430,28
2047	103.163.580,56	71.997.102,08	31.166.478,48	972.860.908,76
2048	102.578.551,98	72.243.081,74	30.335.470,24	1.003.196.379,00
2049	101.385.184,02	73.173.124,21	28.212.059,81	1.031.408.438,82
2050	99.590.537,69	74.850.995,75	24.739.541,94	1.056.147.980,76
2051	97.858.228,73	75.667.654,51	22.190.574,22	1.078.338.554,98
2052	96.810.313,16	74.960.373,52	21.849.939,64	1.100.188.494,62
2053	95.845.066,31	73.579.517,83	22.265.548,48	1.122.454.043,09
2054	94.881.333,76	72.120.025,97	22.761.307,79	1.145.215.350,89
2055	94.067.376,54	70.522.154,96	23.545.221,58	1.168.760.572,46
2056	93.210.950,18	68.915.335,29	24.295.614,89	1.193.056.187,36
2057	92.260.227,10	67.642.946,04	24.617.281,06	1.217.673.468,41
2058	91.259.735,49	66.328.548,97	24.931.186,52	1.242.604.654,93
2059	90.437.944,71	64.818.808,68	25.619.136,03	1.268.223.790,96
2060	89.771.786,76	62.997.124,01	26.774.662,75	1.294.998.453,71
2061	89.417.323,73	60.763.144,70	28.654.179,03	1.323.652.632,75
2062	89.449.017,76	58.081.886,90	31.367.130,86	1.355.019.763,61
2063	89.699.459,60	55.371.736,92	34.327.722,68	1.389.347.486,29
2064	90.223.366,37	52.618.343,96	37.605.022,41	1.426.952.508,70
2065	91.027.231,97	49.862.174,19	41.165.057,78	1.468.117.566,48
2066	92.033.588,41	47.289.557,32	44.744.031,09	1.512.861.597,56
2067	93.236.586,74	44.918.880,36	48.317.706,38	1.561.179.303,95
2068	94.933.770,43	42.191.617,35	52.742.153,08	1.613.921.457,03
2069	97.002.626,02	39.453.696,28	57.548.929,74	1.671.470.386,77
2070	99.339.586,94	36.944.490,90	62.395.096,04	1.733.865.482,81
2071	102.229.310,66	34.138.600,94	68.090.709,72	1.801.956.192,53
2072	105.513.257,48	31.431.503,47	74.081.754,01	1.876.037.946,54
2073	109.202.232,25	28.830.148,36	80.372.083,89	1.956.410.030,43
2074	113.306.928,12	26.339.862,39	86.967.065,73	2.043.377.096,16
2075	117.838.361,60	23.964.960,12	93.873.401,48	2.137.250.497,64

ANO	RECEITAS PREVIDENCIÁRIAS (a)	DESPESAS PREVIDENCIÁRIAS (b)	RESULTADO PREVIDENCIÁRIO (c) = (a-b)	SALDO FINANCEIRO DO EXERCÍCIO (d) = (d "anterior" + c)
2076	122.808.408,60	21.709.564,29	101.098.844,31	2.238.349.341,95
2077	128.230.047,89	19.577.456,85	108.652.591,04	2.347.001.932,99
2078	134.117.204,66	17.571.572,98	116.545.631,68	2.463.547.564,67
2079	140.484.541,15	15.693.778,82	124.790.762,33	2.588.338.327,01
2080	147.347.719,19	13.945.297,99	133.402.421,20	2.721.740.748,20
2081	154.723.332,20	12.325.872,74	142.397.459,46	2.864.138.207,66
2082	162.629.340,35	10.834.517,09	151.794.823,26	3.015.933.030,93
2083	171.085.334,71	9.469.113,63	161.616.221,08	3.177.549.252,01
2084	180.112.801,49	8.226.883,94	171.885.917,55	3.349.435.169,55
2085	189.734.925,94	7.104.071,60	182.630.854,34	3.532.066.023,89
2086	199.976.581,38	6.095.423,41	193.881.157,97	3.725.947.181,86
2087	210.864.492,03	5.194.696,78	205.669.795,25	3.931.616.977,11
2088	222.427.426,09	4.394.725,79	218.032.700,30	4.149.649.677,41
2089	234.696.557,59	3.688.392,34	231.008.165,25	4.380.657.842,66
2090	247.705.558,09	3.068.948,10	244.636.609,99	4.625.294.452,65
2091	261.490.631,06	2.530.114,55	258.960.516,51	4.884.254.969,16
2092	276.090.498,40	2.065.888,19	274.024.610,21	5.158.279.579,37
2093	291.546.469,65	1.670.297,26	289.876.172,39	5.448.155.751,77
2094	307.902.523,55	1.336.779,29	306.565.744,26	5.754.721.496,03
2095	325.205.496,82	1.058.601,26	324.146.895,56	6.078.868.391,59
2096	343.505.246,80	828.971,88	342.676.274,92	6.421.544.666,51
2097	362.854.829,31	641.296,76	362.213.532,55	6.783.758.199,06
2098	383.310.661,66	489.189,04	382.821.472,62	7.166.579.671,68
2099	404.932.784,36	367.026,87	404.565.757,49	7.571.145.429,17
2100	162.187,94	1.839.737,26	1.677.549,32	0,00

1. Projeção atuarial elaborada em 31/12/2025 e oficialmente enviada para a Secretaria de Previdência.

2. Este demonstrativo utiliza as seguintes hipóteses:

Item	Valor
Data Base dos Dados da Avaliação	31/12/2025
Nº de Servidores Ativos	1.531
Folha Salarial Ativos	R\$6.383.187,57
Idade Média de Ativos	45,2 anos
Nº de Servidores Inativos	682
Folha dos Inativos	R\$3.100.888,07
Idade Média de Inativos	67,9 anos
Crescimento Real de Remunerações de Ativos	3,48% ao ano
Crescimento Real de Proventos de Inativos	0,00% ao ano
Taxa Média de Inflação	Não Adotado
Taxa de Crescimento do PIB	Não Adotado
Taxa de Juros Real	5,65% ao ano
Experiência de Mortalidade e Sobrevivência de Válidos e Inválidos	IBGE 2024 Separada por sexo
Experiência de Entrada em Invalidez	Álvaro Vindas
Gerações Futuras ou Novos Entrados	Álvaro Vindas

Fonte: ACTUARIAL – Assessoria e Consultoria Atuarial Ltda
Atuário Responsável: Luiz Cláudio Kogut – MIBA 1.308

ANEXO 9 – RESULTADO DA DURAÇÃO DO PASSIVO E ANÁLISE EVOLUTIVA

O cálculo da duração do passivo demonstra o tempo médio necessário para o plano pagar seu passivo. Desta forma se estabelece um parâmetro de idade para o plano, onde quanto maior a duração do passivo, mais jovem é o plano.

A tabela de juros da **Portaria 2.010/2025** relaciona o tempo de duração do plano, com uma média de retorno ou rentabilidade dos títulos públicos para cada período. Ou seja, para a duração de **16,75 anos** do seu RPPS, o retorno médio dos títulos públicos com este prazo seria de **5,50% ao ano**.

Portaria 1.467/2022

Art. 39...

§ 4º A taxa de juros parâmetro, estabelecida conforme o Anexo VII, poderá ser acrescida em 0,15 (quinze centésimos) a cada ano em que a rentabilidade da carteira de investimentos superar os juros reais da meta atuarial dos últimos 5 (cinco) anos, limitados ao total de 0,60 (sessenta centésimos).

Para aplicar o acréscimo previsto no § 4º acima, é necessário verificar as rentabilidades e as metas atuariais de 2020 a 2024 e considerando que a meta atuarial foi superada em um ano no período dos últimos 5 anos, é possível acrescentar 0,15pp na taxa de juros parâmetro calculada, desta forma a nova taxa de juros passaria a ser de **5,65% ao ano** para o exercício de 2026 tanto para a política de investimentos e quanto esta avaliação atuarial.

ANEXO 8.1. EVOLUÇÃO DA DURAÇÃO DO PASSIVO

Exercício	Duração do Passivo	Taxa Parâmetro	Base Legal
Até 2019	-	6,00% ao ano	Portaria 403/2008
2020	14,95 anos	5,86% ao ano	Portaria 17/2019
2021	15,51 anos	5,41% ao ano	Portaria 12.233/2020
2022	15,40 anos	4,84% ao ano	Portaria 6.132/2021
2023	15,41 anos	4,66% + 0,15% = 4,81% ao ano	Portaria 1.837/2022
2024	15,40 anos	4,81% + 0,15% = 4,96% ao ano	Portaria 3.289/2023
2025	16,84 anos	4,93% + 0,30% = 5,23% ao ano	Portaria 1.499/2024
2026	16,75 anos	5,50% + 0,15% = 5,65% ao ano	Portaria 2.010/2025

ANEXO 10 – GANHOS E PERDAS ATUARIAIS DO FUNDO PREVIDENCIÁRIO

ANEXO 10.1. EVOLUÇÃO DOS RESULTADOS ATUARIAIS 2025 – 2026

Item	Resultado Oficial 2025	Resultado Esperado 2026	Resultado Oficial 2026	Diferença 2026 (Oficial - Esperado)
1. VABF - Benefícios Concedidos	210.039.624,41	201.317.384,66	205.484.316,39	+4.166.931,73
2. VACF - Benefícios Concedidos	28.180.364,39	26.761.975,65	27.842.812,41	+1.080.836,76
3. Provisão Matemática Benefícios Concedidos (1 - 2)	181.859.260,02	174.555.409,01	177.641.503,98	+3.086.094,97
4. VABF - Benefícios a Conceder	230.182.472,75	241.240.844,89	330.298.232,96	+89.057.388,07
5. VACF - Benefícios a Conceder	278.489.382,23	270.912.376,64	358.131.337,67	+87.218.961,03
6. Provisão Matemática Benefícios a Conceder (4 - 5)	-48.306.909,48	-29.671.531,76	-27.833.104,71	+1.838.427,05
7. Saldos Investimentos/Parcelamentos	231.812.661,20	263.693.155,71	279.460.501,33	+15.767.345,62
8. Déficit/Superávit Atuarial Base (7 - 3 - 6)	98.260.310,66	118.809.278,45	129.652.102,06	+10.842.823,61

ANEXO 10.2. BALANÇO DE GANHOS E PERDAS ATUARIAIS 2025 – 2026

Item	Valores (R\$)
1. Alteração Tábuas Biométricas (IBGE 2023 para IBGE 2024)	+2.185.270,44
2. Alteração Taxa de Juros (5,23% para 5,65%)	-25.056.652,77
3. Evolução dos Saldos de Investimentos e Parcelamentos	-15.767.345,62
4. Alterações da Base Cadastral	+49.481.551,57
5. Impacto Total no Montante do Déficit Atuarial (1+2+3+4)	+10.842.823,61

Para o quadro 10.1 buscamos na avaliação anterior da data-base 31/12/2024 do Fundo Previdenciário os resultados esperados para o encerramento do exercício em análise da data-base 31/12/2025. Estes resultados esperados são obtidos pelo fluxo atuarial da avaliação anterior e em seguida comparamos o resultado esperado com o efetivo no exercício corrente e indicamos as principais diferenças.

No quadro 10.2 demonstramos os impactos das principais alterações entre os dois exercícios, pela mudança da tabela de mortalidade, taxa de juros, no saldo dos investimentos e parcelamentos e na base cadastral.

ANEXO 11 – TÁBUAS EM GERAL

Idade (x)	Tábua IBGE – 2024 (Mortalidade Geral e de Invalídios)		Tábua Álvaro Vindas (Entrada em Invalidez)	Tábua Família Média (Probabilidade de Família)	Idade (x)	Tábua IBGE – 2024 (Mortalidade Geral e de Invalídios)		Tábua Álvaro Vindas (Entrada em Invalidez)	Tábua Família Média (Probabilidade de Família)
	Valores de l_x feminino	Valores de l_x masculino	Valores de h_x	Valores de h_x		Valores de l_x feminino	Valores de h_x	Valores de l_x	Valores de h_x
0	100.000	100.000	0,000000	0,000000	56	92.353	85.031	0,003452	0,735000
1	98.879	98.675	0,000000	0,000000	57	91.887	84.227	0,003872	0,736900
2	98.808	98.598	0,000000	0,000000	58	91.387	83.372	0,004350	0,738000
3	98.753	98.536	0,000000	0,000000	59	90.850	82.464	0,004895	0,738300
4	98.710	98.486	0,000000	0,000000	60	90.273	81.502	0,005516	0,737800
5	98.675	98.446	0,000000	0,000000	61	89.651	80.480	0,006223	0,736500
6	98.647	98.413	0,000000	0,000000	62	88.978	79.392	0,007029	0,734400
7	98.623	98.386	0,000000	0,000000	63	88.245	78.228	0,007947	0,731500
8	98.603	98.362	0,000000	0,000000	64	87.444	76.976	0,008993	0,727800
9	98.583	98.340	0,000000	0,000000	65	86.568	75.628	0,010183	0,723300
10	98.565	98.320	0,000000	0,000000	66	85.612	74.181	0,011542	0,718000
11	98.546	98.299	0,000000	0,000000	67	84.578	72.636	0,013087	0,711900
12	98.527	98.276	0,000000	0,000000	68	83.470	71.003	0,014847	0,705000
13	98.506	98.249	0,000000	0,000000	69	82.296	69.297	0,016852	0,697300
14	98.482	98.214	0,000000	0,000000	70	81.061	67.528	0,019135	0,688800
15	98.455	98.165	0,000575	0,000000	71	79.764	65.702	0,021734	0,679500
16	98.424	98.096	0,000573	0,000000	72	78.393	63.812	0,024695	0,669400
17	98.389	97.999	0,000572	0,000000	73	76.927	61.846	0,028066	0,658500
18	98.350	97.868	0,000570	0,070000	74	75.338	59.782	0,031904	0,646800
19	98.306	97.703	0,000569	0,102300	75	73.594	57.602	0,036275	0,634300
20	98.259	97.510	0,000569	0,133800	76	71.667	55.294	0,041252	0,621000
21	98.209	97.300	0,000569	0,164500	77	69.539	52.857	0,046919	0,606900
22	98.157	97.081	0,000569	0,194400	78	67.208	50.305	0,053711	0,592000
23	98.102	96.858	0,000570	0,223500	79	64.681	47.655	0,060718	0,576300
24	98.045	96.633	0,000572	0,251800	80	61.972	44.926	0,069084	0,559800
25	97.985	96.406	0,000575	0,279300	81	59.089	42.128	0,078608	0,542500
26	97.922	96.175	0,000579	0,306000	82	56.024	39.258	0,089453	0,524400
27	97.856	95.940	0,000583	0,331900	83	52.762	36.305	0,101800	0,505500
28	97.787	95.703	0,000589	0,357000	84	49.284	33.265	0,115859	0,485800
29	97.715	95.464	0,000596	0,381300	85	45.588	30.148	0,131805	0,465300
30	97.639	95.227	0,000605	0,404800	86	41.709	26.995	0,150090	0,444000
31	97.560	94.991	0,000615	0,427500	87	37.723	23.876	0,170840	0,421900
32	97.477	94.757	0,000628	0,449400	88	33.739	20.875	0,194465	0,399000
33	97.390	94.524	0,000643	0,470500	89	29.875	18.072	0,221363	0,375300
34	97.298	94.289	0,000660	0,490800	90	26.219	15.515	0,251988	0,350800
35	97.202	94.050	0,000681	0,510300	91	22.855	13.200	0,000000	0,325500
36	97.099	93.806	0,000704	0,529000	92	19.768	11.113	0,000000	0,299400
37	96.989	93.553	0,000732	0,546900	93	16.947	9.240	0,000000	0,272500
38	96.872	93.290	0,000764	0,564000	94	14.380	7.572	0,000000	0,244800
39	96.745	93.014	0,000801	0,580300	95	12.057	6.096	0,000000	0,216300
40	96.608	92.726	0,000844	0,595800	96	9.968	4.804	0,000000	0,187000
41	96.460	92.423	0,000893	0,610500	97	8.103	3.686	0,000000	0,156900
42	96.299	92.105	0,000949	0,624400	98	6.455	2.735	0,000000	0,126000
43	96.127	91.771	0,001014	0,637500	99	5.016	1.943	0,000000	0,094300
44	95.942	91.420	0,001088	0,649800	100	3.778	1.302	0,000000	0,061800
45	95.743	91.050	0,001174	0,661300	101	2.735	804	0,000000	0,028500
46	95.532	90.661	0,001271	0,672000	102	1.878	441	0,000000	0,000000
47	95.307	90.250	0,001383	0,681900	103	1.200	201	0,000000	0,000000
48	95.066	89.814	0,001511	0,691000	104	692	67	0,000000	0,000000
49	94.808	89.351	0,001657	0,699300	105	341	12	0,000000	0,000000
50	94.531	88.856	0,001823	0,706800	106	130	1	0,000000	0,000000
51	94.233	88.326	0,002014	0,713500	107	31	0	0,000000	0,000000
52	93.911	87.757	0,002231	0,719400	108	3	0	0,000000	0,000000
53	93.564	87.146	0,002479	0,724500	109	0	0	0,000000	0,000000
54	93.190	86.490	0,002762	0,728800	110	0	0	0,000000	0,000000
55	92.787	85.785	0,003089	0,732300	111	0	0	0,000000	0,000000